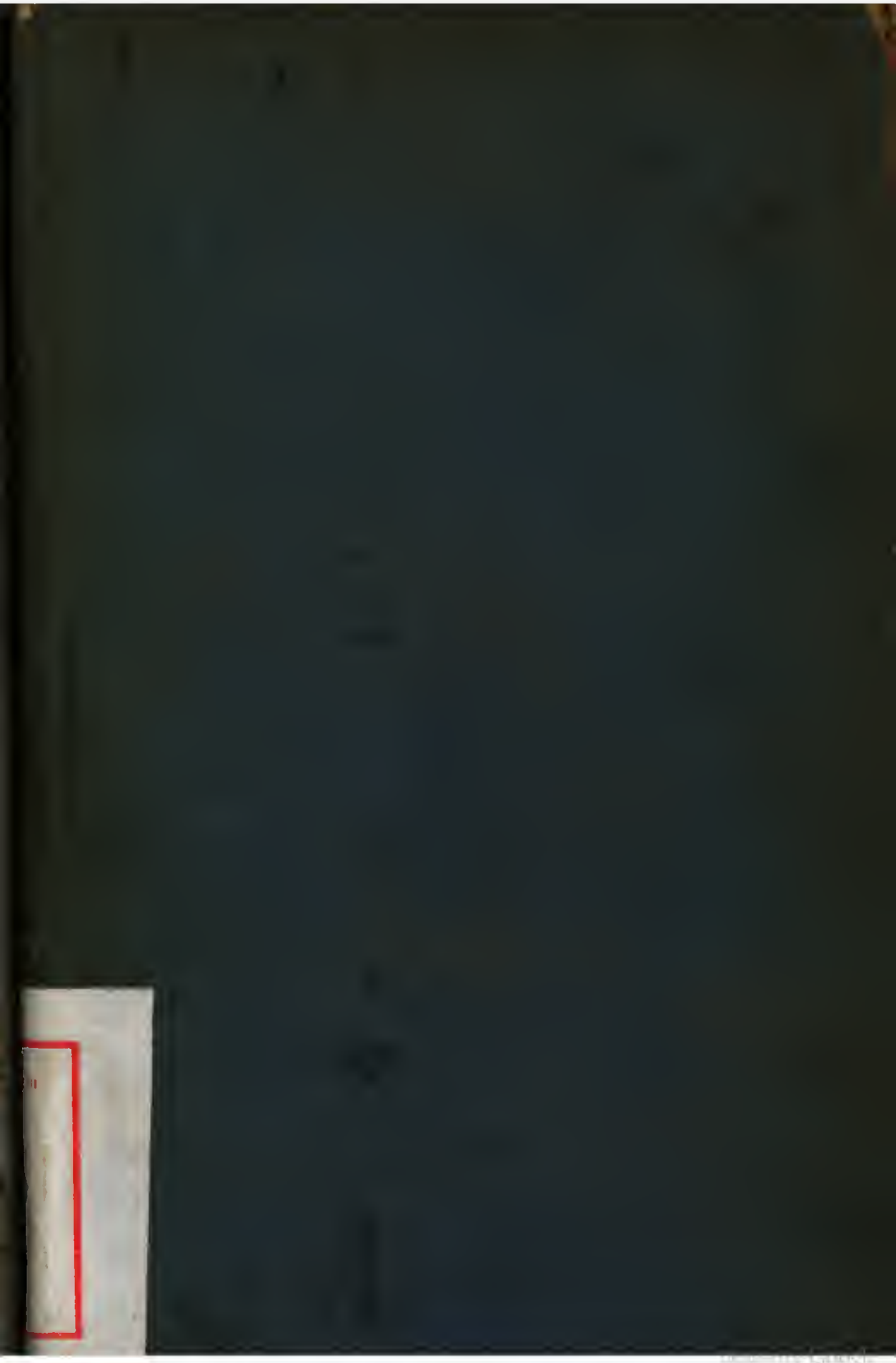

BIBLIOTECA NAZ.
152
E
59
NAPOLI

BIBL. NAZ.
VITT. EMANUELE III
152
E
59
NAPOLI

PROEF
VAN
LETTEREN,
BLOEMEN,
TEKENEN,
E N
VERDERE VEREISCHTE VOOR EENE
DRUKKERY:

Welke gegooten worden op de
Lettergieteryen van

DE *Gebroeders* PLOOS VAN AMSTEL.

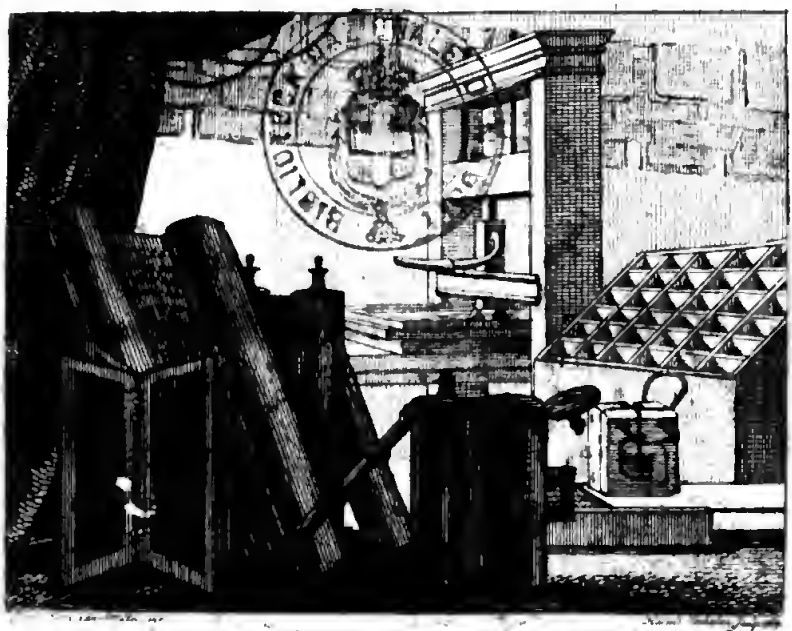

Te *AMSTERDAM*,
op de PRINZENGRAFT by de BLOEMGRAFT,
MDCCLXVII.

BIBLIOTECA NAZ
132
E
21
NAPOLI

MYN HEER!

De Proef van onze Lettergieteryen was op het laatſte blad na afgedrukt, wanneer wy Koopers wierden van die van wylen den Heer H. v. d. Putte, 't geen de reden is, dat 'er na de Bloemen weder Kapitaalen en eene volkomene Letterproef volgt, 't welk anders in beter order by 't vorige wierdt ingelaſcht: ook bedienen wy ons van de oude Letterproef, geen tyd hebbende, om ſpoedig genoeg eene Nieuwe te Gieten. UE. ziet hier veelerley Sneeden van Letteren, Bloemen enz. zo oude als nieuwerwetſche, om daaruit eene keuze te doen. Wy ſpaaren kosten noch moeite om onze Gieteryen tot volkomenheid te brengen, door 't ons ontbreekende te laaten maaken, en 't oude te verbeteren, waarom UE. voor 't einde van dit jaar en vervolgens alle jaaren, eenig byvoegſel op deeze Proef te verwachten hebt. 't Menigvuldige werk, dat tot heden onze Fabriek dagelyks hoe langer hoe ſterker aan den gang houdt, geeft ons reden om te denken, dat wy onzen Kalanten voldoen en goedwerk moeten leveren, en ons vast voorneemen is, op dien voet voort te gaan, waar van wy de eer hoopen te hebben UE. in alle opzichten te overtuigen by ieder gelegenheid, dat wy met UE. gunst en orders vereerd worden, waarom ten hoogsten verzoeken, die met achting blyven

MYN HEER

UE. DW. Dienaaren

Gebroeders Ploos van Amstel.

P. S. Verzoeke by 't geeven van commiſſie altyd eenige mmm onderkas te zenden.

Opgeslagen Cieraad Kapitaalen.

N. 1.

N. 2.

N. 3.

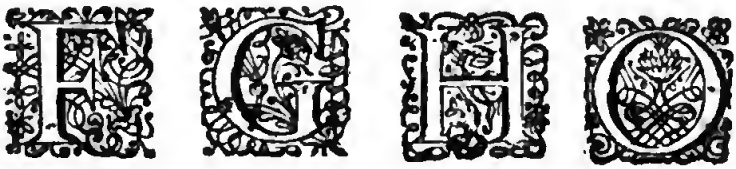

N. 4.

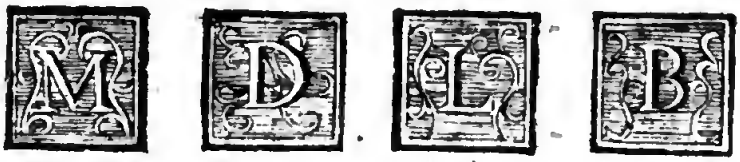

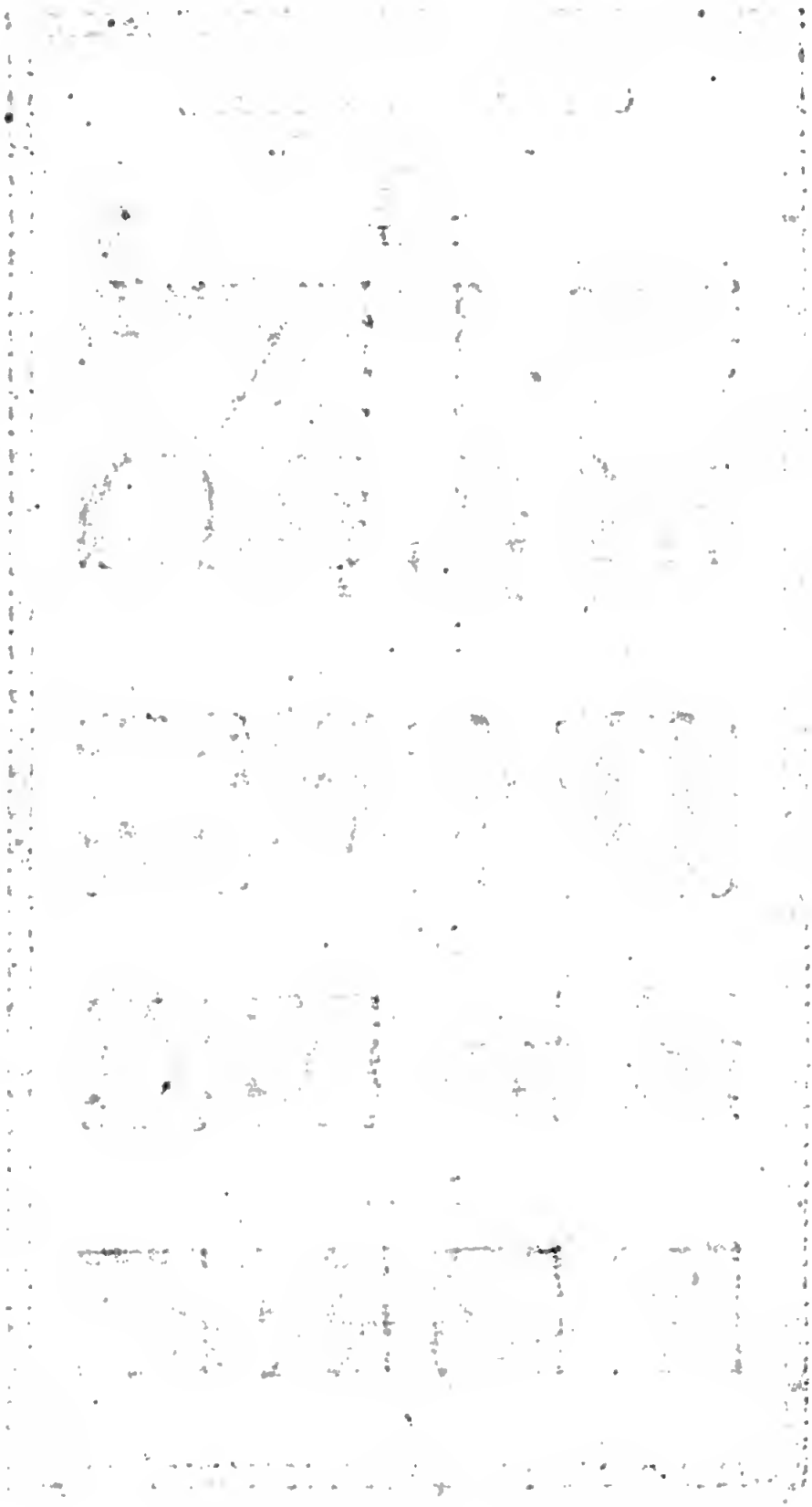

MISSAAL KAPITAALEN.

DRM

SABON KAPITAALEN.

MDBO

PARYSCHE KAPITALEN.

JPCH:';:

PARYSCHE CYFERS.

24568

DUBBELE CANON CYFFERS.

123457

MIG
GERMI
PHOTO
BOOK
KENSEI

DUBBELE PARAGON KAPITAALEN.

ABCGEI

DUBBELE TEXT KAPITAALEN.

ABWEFSG

DUBBELE AUGUSTYN KAPITAAL.

ÆABCDEFJ;-,

DUBBELE MEDIAAN KAPITAALEN.

ABDEFHILNO

DUBBELE DESSENDIAAN KAPIT.

ÆABCDEFGHIKL

DUBBELE GARMOND KAPITAALEN.

ÆABCDEFGHIKLM

DUBBELE GARMOND GRIEKSCHE KAPITAALEN.

ΑΒΓΔΕΖΗΘΙΚΛΜΝ.
ΞΟΠΡΣΥΦΧΨΩΞΔΜ

DUBBELE BREVIER KAPITAALEN.

ÆABCDEFGHIKLMN;:J

Stolidi est dicere et facere inconsiderata... A BCDEDS ABCDES

Digitized by Google

N. 1. GROOTE CANON ROMEIN.

Verum perage, quæ te postea non molestent.

Anno 1766.

ABCDEFGHI

N. 1. GROOTE CANON CURSYF.

Ariſtotle ſaith, that man is the most mimic of all animals.

ASTEIOLLET.

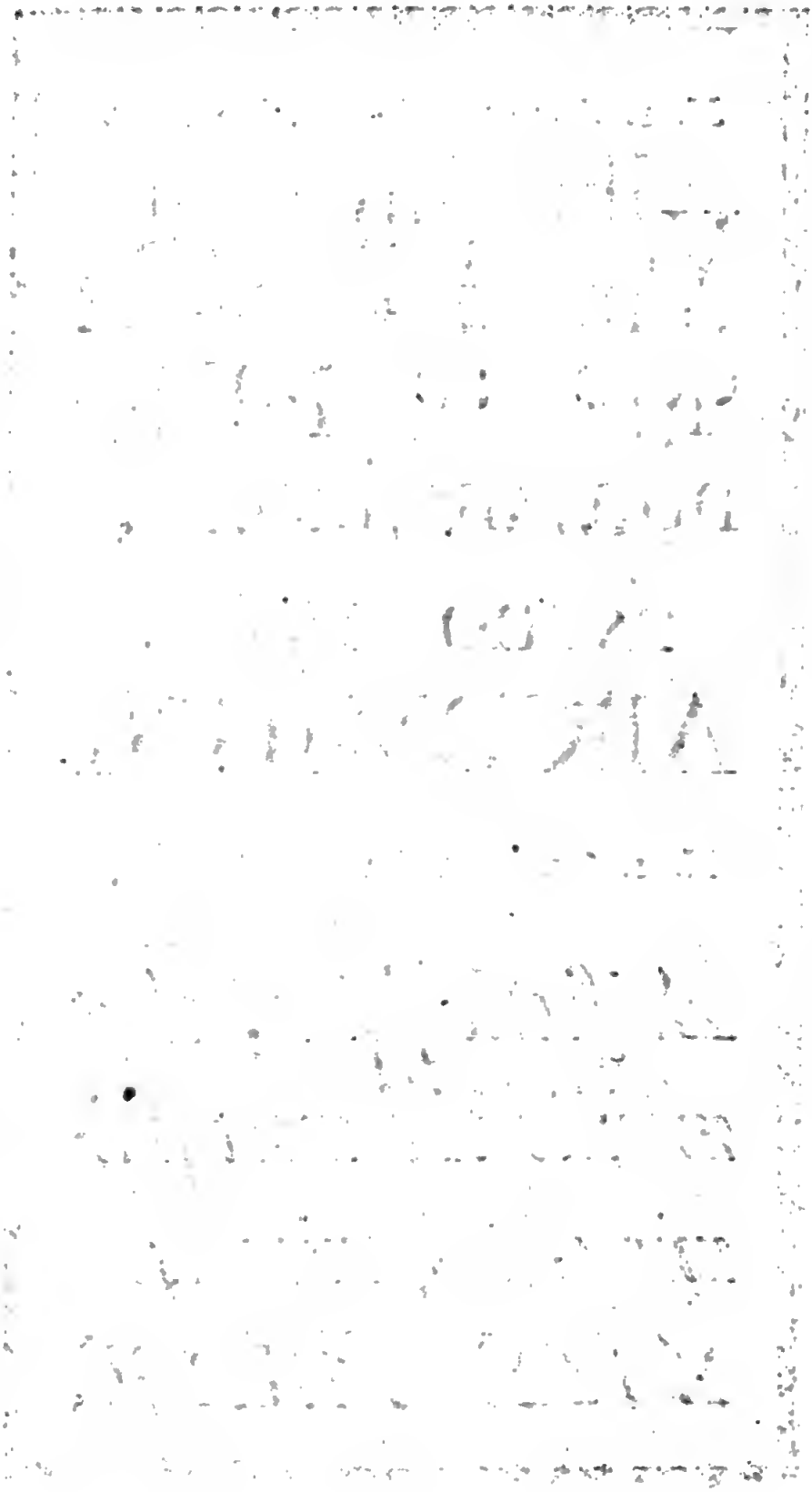

N. 2. GROOTE CANON ROMEIN.

Nihil autem illorum age, quæ ignoras; ſed disce qnæcunque opus est.
ABCDEGHN,.

N. 2. GROOTE CANON CURSYF.

I Soſpetti l'eterna compagnia ſon de' Tiranni. ME TASTASIO. ASOE.

Ex Libris Carolo Dickens

N. 1. Kleine Canon Romein.

Men behoorde niemand erger te gunnen, dan men zelfs begeert. ABCDEFG

N. 1. Kleine Canon Cursyf.

Rien ne doit ébranler un homme d'honneur, quand la probité le conduit.' ABCDEFGHIR

N. 2. Kleine Canon Romein.

Mundus vult decipi, decipiatur ergo. ABCDEFGHIM-,'.

N. 2. Kleine Canon Cursyf.

Il naſcer grande é caſo, e non virtù. ABCDEFGHI,'-...

N. 1. ASSENDONICA ROMEIN.

't Geluk beſtaat niet in groote ſchatten en ryk-dommen. ABCDEFGHI',

N. 2. ASSENDONICA ROMEIN.

Het doelwit der eerzucht, zegt zeker geleerd man, is de ſteenrots der Eerzuch-tigen. ABCDEFGHI.,

N. 2. ASSENDONICA CURSYF.

Les Princes en ſe faiſant amis des ſages, deviennent à la fin maîtres de tous. ABCDEFGHILPS.

DUBBELE MEDIAAN ROMEIN.

At vera felicitas in animi tranquilitate, & corporis ſanitate. ABCDEFGG

N. 1. Groote Paragon Romein.

Quicquid agis, prudenter agas, & reſpice finem: nam finis coronat opus.

ÆABCDEFGHIJKLMS

ABCDEFGHIJKLMNOP.*;-:!3478

N. 1. Groote Paragon Cursyf.

Many men have been capable of doing a wiſe thing; more a cunning thing, but very few a generòus thing. ABCDEFGH!

N. 2. Kleine Paragon Romein.

Wien druk of rou of kosten
plagen
En perſen, al te ſpâ verlost;
Hier geeven Kosters
vonden Kost,
En Druk en Perſsing blyde
dagen.

H. C. Poot.

N. 2. KLEINE PARAGON CURSYF.

Une Brune aime toujours le jaune, & une Blonde le bleu ou l'incarnat.ABCDEFGHI

N. 1. TEXT ROMEIN.

Wie genegen is tot trouwen,
Kiez' vry om goed huis te houwen,
Die niet zo oud is, dat zy babbelt,
Noch zo jong, dat ze krabbelt,
Noch zo ſchoon, dat ze verſtrikt,
Noch zo lelyk, dat ze verſtrikt.
ABCDEFGHIKNW

N. 2. NIEUWE TEXT ROMEIN.

Nunquam in eodem ſtatu res humanæ permanent, ideo prudentis eſt nihil in hoc mundo fidere.
ABCDEFGHI 167

N. 2. TEXT CURSYF.

Cy gît ma femme; ah qu'elle est bien!
Pour ſon repos, & pour le mien.
ABCDEFHHIP&;!

ABBCCDDEEFFGHHII

N. 1. AUGUSTYN ROMEIN.

Hoe kan een jonge Vrouw een' oud man
zo bedriegen!
Een ander zoent zyn Vrouw, en hy moet
zitten wiegen.

[ABCDEFGHIJKLMNOPQRSTUW)

ÆABCDEFGHIJKLMNOPQRSTUVWXYZ123456;

N. 1. AUGUSTYN CURSYF.

Qui caret argento, fruſtra utitur argumento:
Qui dare ſcit, non qui dicere, Rhetor erit.

ÆABCDFJKLMZæœ&ç:

N. 2. AUGUSTYN ROMEIN.

Geen mensch, hoe ſchoon en net bepaereld,
Of heeft een Duivel in de waereld,
Die hem in 't hert of brein verzelt,
En ſteets met twist of onlust kwelt.

ABCDEFGHIOG,'..

N. 2. AUGUSTYN CURSYF.

Si tu es ſage, garde-toi bien de la haine d'un Theologien, de l'épée d'un Gentilhomme, & de la plume d'un Ecrivain.

ABCDDEEFGHITGEFHI &c.

N. 3. AUGUSTYN ROMEIN.

Wel te leeven is niet anders dan wel te verſtaan, wel te weeten, wel te overweegen, wel te willen en wel te doen.

ABCDEFGHIKLMWJABMWHIL

N. 4. AUGUSTYN ROMEIN.

Als Haat en Nyd goê brand waar,
Schoon dat 'er Vorst in 't land waar,
En 't waar nog eens zo koud,
Hoe goedkoop waar het houd.

HUIGENS.

AEHNSVEEGHHIIN,,,.

N. 1. MEDIAAN ROMEIN.

De Haas, een fiere Leeuw in 't Britſche Zeegevecht,
Stondt pal in 't midden der geperste Waterhonden,
Tot dat een ſchoot hem heeft vooruit naar God gezonden,
Om wraak te vord'ren van 't geſchonden Waterrecht.
Staa Vreemdeling en zeg tot glorie van de Zeeuwen,
Dat hier de Haazen zelfs veranderen in Leeuwen.

ANTONIDES.

ABDGGHHLOHSTWOZAAADDDENNOST

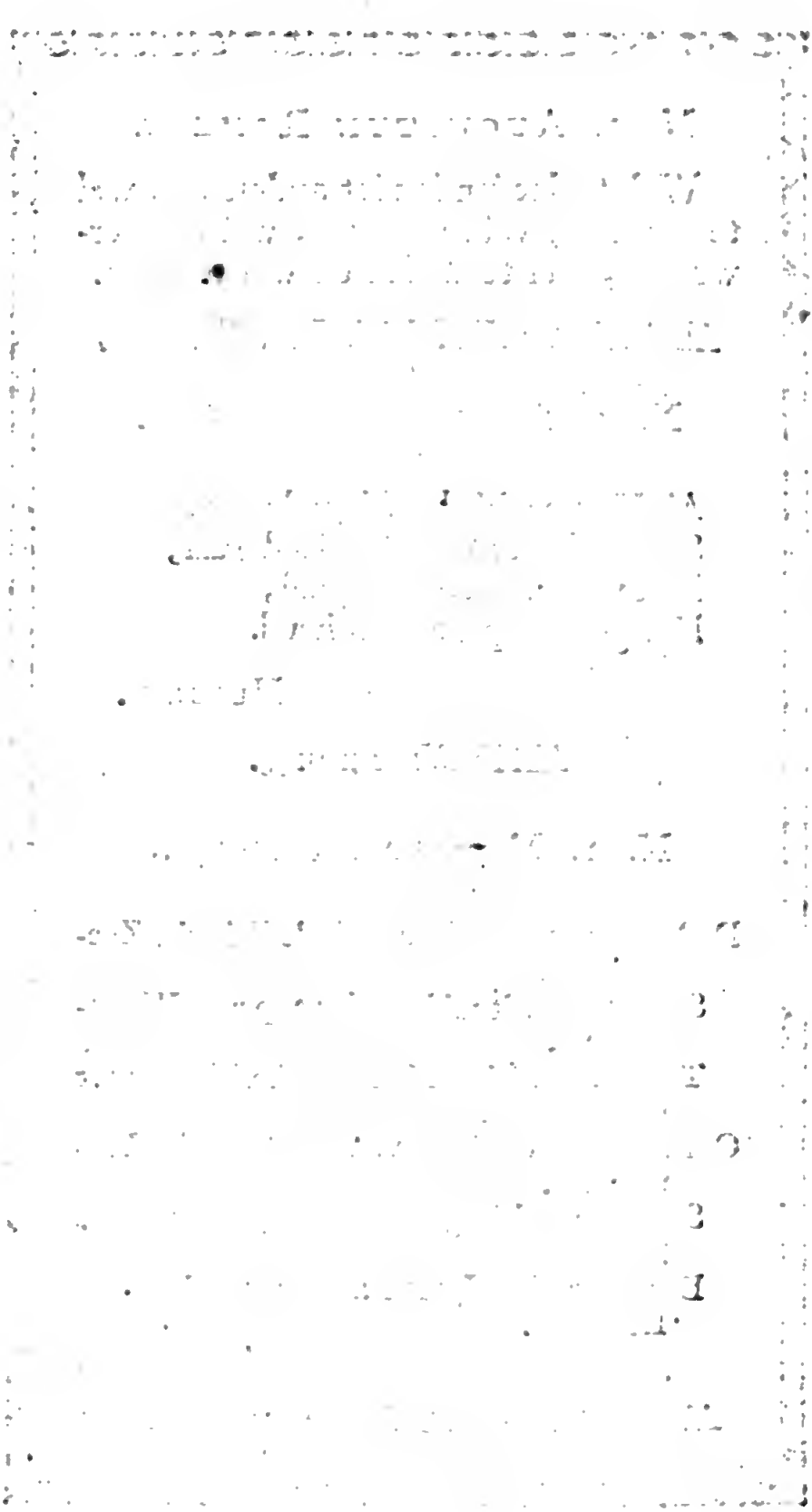

N. 1. Mediaan Cursyf.

Es necedad noble dar à Reyes. Noble, porque es dar, y à Reyes officio ſolo ſuyo: necedad, porque los Reyes pienſan que haſen merçed en reçibir. *ABCDEEFGHNRR*

N. 2. Mediaan Romein.

Men vindt geen hooger wysheids ſchool,
Dan het doorluchtig Kapitool.
Zodra daar ezels zyn gezeeten,
Zy ſchynen alle ding te weeten.

J. Six van Chandelier.

ABCDDEFGHIKM.AACCDDEEEEHIILRSSSVXJJ

N. 3. Mediaan Romein.

Viderat Hadriacis Venetam Neptunus in undis
Stare urbem, et toto ponere jura mari.
Nunc mihi Tarpeias quantumvis Jupiter arceis
Objice, et illa tui moenia Martis, ait.
Si pelago tibrim praefers, urbem aſpice utramque:
Illam homines dices, hanc poſuiſſe Deos.

ABCDEFGGHHIMNOSSJJJ

N. 3. Mediaan Cursyf.

Pendant une aimable jeuneſſe,
On n'est bon qu'à ſe divertir;
Et quand le bel âge nous laiſſe,
On n'est bon qu'à ſe convertir.

AABCDEFGHIOOPàâàâ

Digitized by Google

N. 4. Mediaan Romein.

De Duivel ſloeg met zwaare ſlagen
Den vroomen Job aan ziel en lyf;
Maar tot de zwaarſte zyner plaagen,
Zo liet hy hem alleen zyn wyf.

AABCCDDEEFFGGHHIIMJJJZZZ

N. 4. Mediaan Cursyf.

Madame, mon eſprit est tellement conſtipe dans le bas ventre de mon ignorance, qu'il me faudroit un ſirop de vos lumieres, pour liquifier la matiere de mes penſees.

ABCÇEFGGHHIIIM,.

N. 1. Dessendiaan Romein.

Vana quid archetypos et præla, Moguntia, jactas?
Harlemi archetypos prælaque nata ſcias.
Extulit hic, monſtrante Deo, Laurentius artem.
Disſimulare virum hunc, disſimulare Deum eſt.

ABBCCDDEEFFGHHIILMMVV aaeeiillln

N. 1. Dessendiaan Cursyf.

Ah Madame, vous me ſeringuez des loüanges, qui ne ſont duës qu'à vous. Vôtre bouche est un Alambic d'ou les conceptions les plus ſubtiles ſont quinteſſentielles. AABBCCDDEEFFGGHHIIMVV

N. 2. Dessendiaan Romein.

Ik ſtak al 't ys in brand, en deed den zomer dansſen
Opklompen van Robyn, langs vacht van elpenbeen;
Ik deed den Aganip van zand en wellen treên,
Om u met haar gekus voor ieders oog te kransſen.

AABBCDDEFFGGHHRRR

N. 2. Dessendiaan Cursyf.

Mar. Hanc ego mi uxorem duxi; tulit alter amorem:
Sic vos, non vobis, mellificatis apes.
Mæcb. Hos ego filiolos feci; tulit alter honores:
Sic vos, non vobis, nidificatis aves.

AABBCDEFGHIIMMS

N. 3. Dessendiaan Romein.

ô Neen, ik deins te rug, met golven van die oogen;
Haar oevers zyn te fier, te bars op ſchoen en tred:
Men ſprei een and'ren dauw, een adem van Himel!
En laat de Dichter dan zyn vuur met water droogen.

AABBCCEEFFGGHIIMN

N. 3. Dessendiaan Cursyf.

Quiconque a ſoixante ans vécu,
Et jeune fille épouſera,
S'il eſt galeux, ſe gratera
Avec les ongles d'un cocu.

AABBCDDDEEFGHIS.

N. 4. Kleine Dessendiaan Romein.

Kleine jonge vogeltjes en vrouwen zyn zeer verſcheiden in verdraagzaamheid, zegt zeker geestig Schryver, want het veel handelen zal de eene dooden, en de andere dartel maaken.

AABBCCDDEEFFGGHHIIKS

N. 4. Kleine Dessendiaan Cursyf.

Une femme eſt toujours ruſée, toujours équivoque & toujours une contreverité, & avec tout cela, dans le monde on fait tout pour ces animaux-la.

AABBCCDDEEFFGGUUHHII

N. 1. GARMOND ROMEIN.

Hadt myn Vader ze niet gehad, zo had ik het leven moeten derven.
Hadt ik ze niet gemist, wy hadden beiden van honger moeten ſterven,
Zo is dan de rekening geliquideerd en voldaan:
De een vriendſchap is de ander waard; wy doen elkaêr beſtaan. AABBCCDEEFFGGHIIVZéêê

N. 1. GARMOND CURSYF.

Ai grandi acquisti
Gran corraggio biſogna; e non conviene
Temer periglio, o ricuſar fatica,
Che la fortuna è degli audaci amica.

ABBCDDEEFFGHHTèII

N. 2. GARMOND ROMEIN.

Zy ſtooten toe met ſchrikkelyk geſchal.
De bodem dreunt, op 't yſelyk ontmoeten
Van zeisſenradt, en hoeve en paardevoeten.
Geſchrei, gebriesch, de ſtofwolk, het gerucht,
't Geklikklak van het harnas, aan de lucht
Geſtegen, mengt zich naar in duizend nooden.

AABBCCDDEEFFGGGHHIIVV

N. 2. GARMOND CURSYF.

Chaque femme eſt un Protbée, qui change de figure comme il lui plait. Diſſimulée dans ſes penſées, ingenieuſes dans ſes paſſions, politique dans ſes vues, friponne dans ſes diſcours, coquette dans ſes manieres, affectée dans ſes airs, fauſſe dans ſes vertus, intereſſée dans ſes liberalité, hypocrite dans ſes epargnes. *AABBCCDDEEFFGGHHIIPp*

N. 3. GARMOND ROMEIN.

Principium dulce eſt; at finis amoris amarus,
Læta venire Venus, triſtis abire ſolet,
Flumina quæſitum ſic in mare dulcia currunt;
Postquam guſtarunt æquor, amara fluunt.

AABBCCDDEEFGGHHIIILPPP.

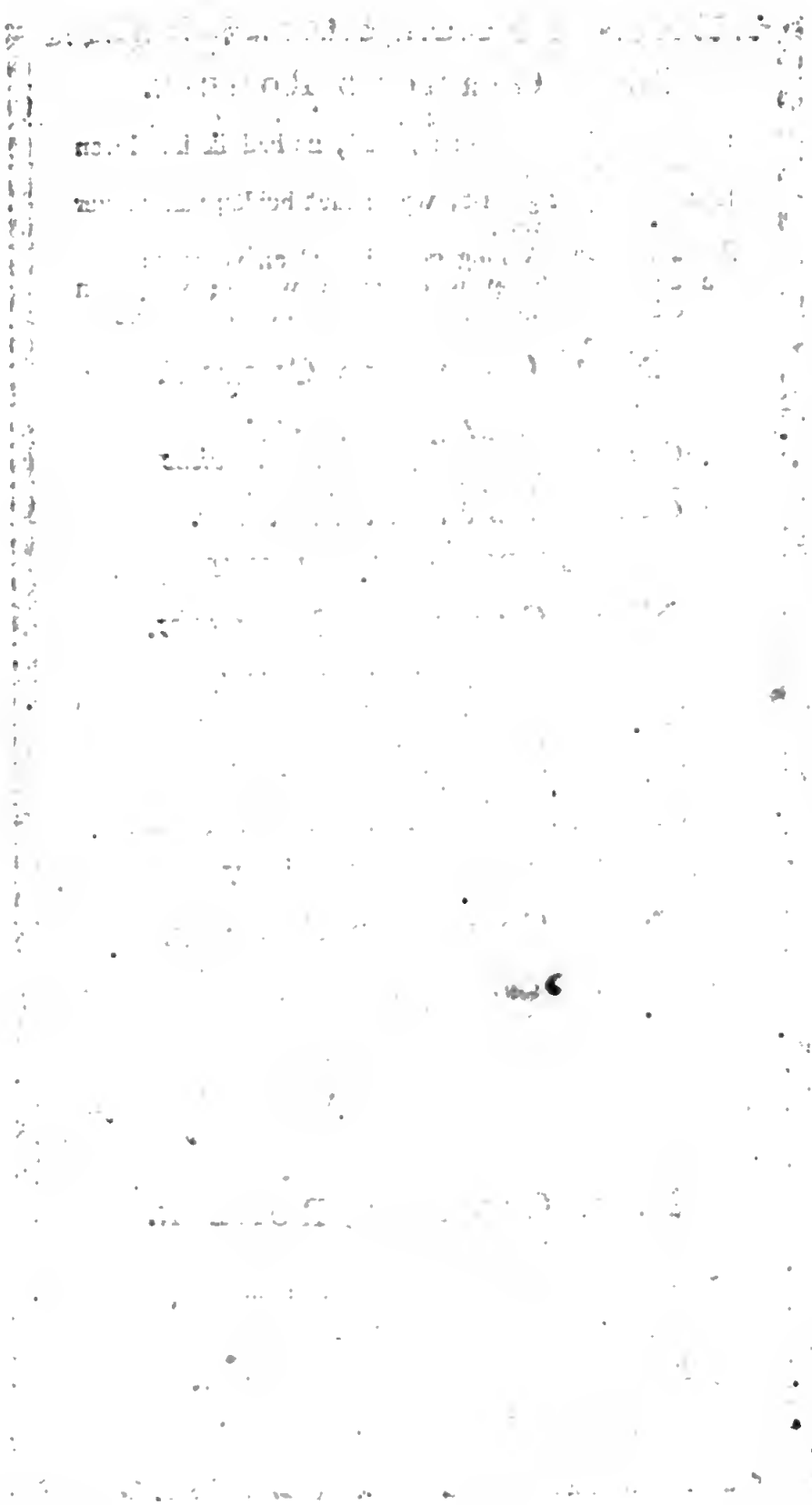

N. 3. Garmond Cursyf.

Le repos, que tu te propoſes,
Ne s'acquiert point à force de courir,
Aprens, aprens à te ſouffrir,
Par là l'on vient à bout de ſouffrir toutes choſes.

AABCCDEEFFGGHHIILNPB

N. 4. Garmond Romein.

Hier leit een kruier van een wonderlyke kracht:
Men zag hem nimmer leeg; want hy hadt ſtadig vracht.
Hy wist de wegen tot in 't Raadhuis toe te vinden.
Hier kruid' hy anders niet dan amenvaêrs en vrinden.

AABBCCDDEEEGGHHHIIMR"";--:..

N. 5. Garmond Romein.

Virtus, fama, decus, devina humanaque pulchris
Divitiis parent: quas qui conſtruxerit, ille
Clarus erit, fortis, juſtus, ſapiens, etiam et Rex,
Et quicquid volet.

AABBCDEEFFGGHHIIRVmmmm

N. 6. Garmond Romein.

Kees laakt uit alle macht een Hof, hem wel gelegen;
En pryst in tegendeel zyn wyf, een vuile geil;
Gy vraagt, wat onze Kees tot beide mag beweegen;
Het eene kocht hy geern, het ander heeft hy veil.

AABBCCDDEFFGHHIIn

GALJART ROMEIN OF COURANT LETTER.

ROME den 4. January. Den eerſten deezer overleedt hier de oude Ridder van St. Joris, bekend onder de benaaming van den Pretendent, zynde gebooren den 10. Juny 1688. Men maakt den noodigen toeſtel om deszelfs zoon KAREL EDUARD, die hier ten eerſten verwagt wordt, behoorlyk te ontfangen.

AABCDDCDEEGEEEFFGHHHIIBIKLMKMOPU 1846

GALJART CURSYF.

Le Sr. MOZART aura l'honneur de donner un grand Concert à la Salle du Manege, dans lequel ſon Fils, agé de 8 ans & 11 mois, & ſa Fille, agée de 14 ans, executeront des Concerts ſur le Clavecim. Toutes les Ouvertures ſeront de la Compoſition de ce petit Compoſiteur, qui n'a jamais trouvé ſon égal.

ABBCCDDEEFFGGHHIILMMOO

N. 1. NIEUWE BREVIER ROMEIN.

Baſia lauta nimis quidam me jungere dicunt,
Qualia rugoſi non didicêre patres:
Ergo, ego cum cupidis ſtringo tua colla lacertis,
Lux mea, baſiolis immoriorque tuis,
Anxius exquiram quid de me quisque loquatur:
Ipſe quis, aut ubi ſim, vix meminiſſe vacat,
Audiit, et riſit formoſa Neæra, meumque
Hinc collum nivea cinxit et inde manu,
Baſiolumque dedit, quo non laſcivius unquam
Inſeruit Marti Cyprla blanda ſuo:
Et quid, ait, metuis turbæ decreta ſeveræ?
Cauſa meo tantum qompetit iſta foro.

AABBCCEEHHIILLMMNNACDENNNNSSUUUUJS

N. 1. NIEUWE BREVIER CURSYF.

Perſicos odi, puer, apparatus:
Displicent nexæ philyra coronæ:
Mitte ſectari, roſa quo locorum
Sera moretur.
Simplici myrto nihil allabores
Sedulus curo, neque te miniſtrum
Dedecet myrtus, neque me ſub arcta
Vite bibentem.
AABBGCDDEEFFGGHHMMPPS

N. 2. Brevier Romein.

De Heer J. C. Wagenſeil verhaalt, dat in de Stad Evora in Portugal, midden op de markt, allerley Notarisſen en Schryvers met tafels klaar zitten, by welke men een handſchrift, Minnebrief, Begraafſenis- of Bruiloft-gedicht, een Verzoek-Schrift, of 't geen men anderzints noodig heeft, aanſtonds, gelyk andere dingen, koopen kan.

AAAABBDEEFFGGHHHIIMNPPPSVVVWWJ

N. 3. Brevier Romein.

Avec ce chef blanc, & ces yeux
Bordés de rouge & chasſieux,
Tu voudrois prendre une compagne?
Cher ami, tu n'y penſes pas.
Quand la neige une fois a couvert la montagne,
l'Amour est froid aux Pays bas.

AAABDDDEEEFFFFGGGHHHHHIIIIIPPQQQTT

N. 3. Brevier Cursyf.

Cum propria imprudens conjux uxore coïvit,
Quam falſo alterius credidit eſſe viri.
Hoc genitum coïtu, Conſulti juris et aequi,
Legitime natum dicitis, anne nothum?

AABBCDDEEEFFGGGGHHIIILLLQQQQ

N. 4. Brevier Romein.

Delila ſchoor Samſon het haair af, en doe
wierdt hy gebonden.
Hier verkoopt men Zoetemelk, Scharbier, en
men ſnydt Katten en Honden.

AABBCCDEEFFGGHHHHHIIIIKKKSSSSSZZZZ

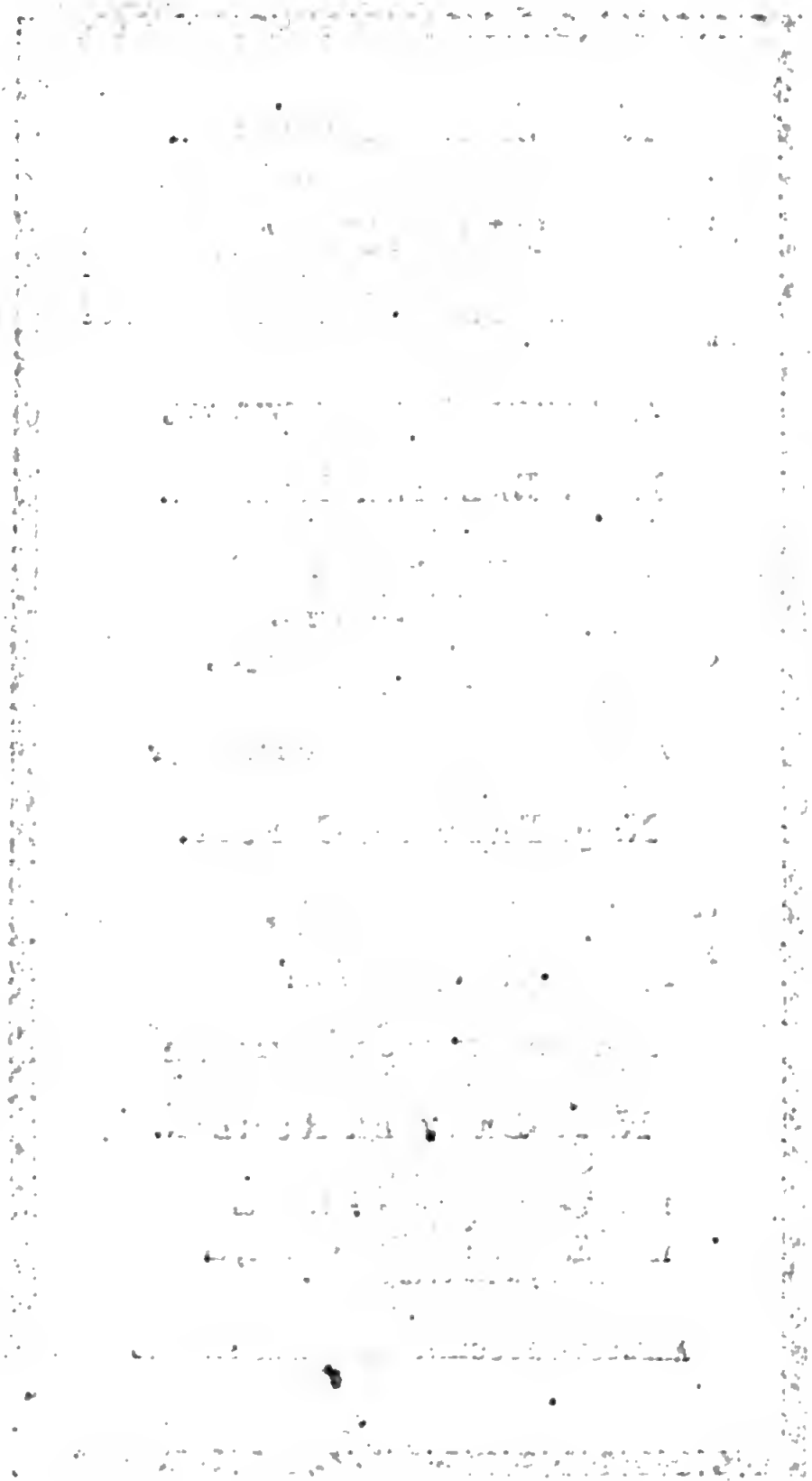

N. 4. Brevier Cursyf.

Certain garçon quadragénaire
Etoit jour et nuit en débat
Du choix, qu'il devoit faire
De l'bimen, ou du célibat.

AABDDEEFGHHI

Collonel Romein.

Maar duuren is een ſchoone ſtad,
't Gaat in het hof, als in den hof;
De hovelingen en de blommen,
Te haaſt ontloken of geklommen,
Die vallen dik weer haaſt in 't ſtof.

AABCDDEFGIDEFGHHT

Nonpareel Romein.

L'argent chez les mortels est le souverain bien;
C'est par lui qu'on arrive au but, qu'on se propose,
Avec un peu d'argent un homme ést quelque chosse,
Un homme sans argent ést un peu moins que rien.

ABBDDEEFGGHHIVV

GROOTE CANON DUITS.

Allen den geen / die dezen zullen zien of hooren leezen / ſalut.

AWVSZRT /.

TEXT DUITS.

Myn Heeren van de Gerechte deezer Steede.

AABBCCDEEFFHIIMMS

AUGUSTYN DUITS.

En op dat de meergemelde Keure in allen deele ſtrictelyk moge werden geobſerveerd / en de contrabenteurs van dien des te zekerder agterhaalt; zo werden tot het doen der bekeuring geauthoriſeerd &c.

AABBCCDDEFFGGGhhIkk

N. 1. Mediaan Duits.

De ſteen wordt van den droy allengskens
uitgegeeten;
Het ſtaal wordt door de lucht / en met 'er
tyd verſleeten:
Al valt juiſt de Eikenboom niet in den
eerſten ſlag /
Hy breekt zyn ſteilen krum op 't einde
van den dag.

AABCDDEEFGGHHJIk

N. 2. Mediaan Duits.

o Venus / vermaledyde Godinne /
Hoewel ſlacht gy de Spinne /
Die in 't raam van gewinne /
De vliegen vanet.

ABCCDDEEFFGGHHJIS.SVVWſſſ

N. 1. Dessendiaan Duits.

And may at laſt my weary age
Find out the peaceful hermitage /
The hairy gown / and moſſy cell /
Where I may ſit / and nightly ſpell
Of ev'ry ſtar the ſky does ſhew /
And ev'ry herb that ſips the dew.

AABBCCDEEEFFGGGHHOCCCWWſtſt

N. 2. Dessendiaan Duits.

De groote rivieren zullen verzuipen / dat men met Schoenen daar door / als door eenen weg zal mogen gaan; want de ſtolte pracht des hoogmoedigen Kouinks met zyn gantſchen aanhang zal weggenomen / die hoornen der geweldigen gebrooken worden. DAVID JORIS.

AABBBCCCDDDDEEEFFFGGGGHſt

PAEREL DUITS.

Scherrt niet met eenen ongeschikten / op dat uwe voorouders [bey hem] niet onteert en worden. Verwyt geen menschе die hem van zonde afkeert. Gedenkt / dat wy alle strafwaardig zyn. Ontreert niemand in zynen ouderdom / want ook uit ons zynder die oud worden. Verblyd u niet over den doot van uwen grootsten vyand; maar gedenkt / dat wy alle sterven zullen.

Scherrt niet met eenen ongeschikten / op dat uwe voorouders [bey hem] niet onteert en worden. Verwyt geen menschе / die hem van zonde afkeert. Gedenkt / dat wy alle strafwaardig zyn. Ontreert niemand in zynen ouderdom / want ook uit ons zynder die oud worden. Verblyd u niet over den doot van uwen grootsten vyand; maar gedenkt / dat wy alle sterven zullen. ABCDEFGHIKLMNOPQRSTVWXYZ

AABBCCCDDDEEFFGHIJKLMMNNOPPPQR

AUGUSTYN GESCHREVEN.

Ey groote Lear, ey niet daar in,
Ey groote Wenne zonder Hinn,
Ey groote Siad ey weynig Lichy,
Ey groote Weurk ey niet voorzichy,
Ey groote Schuur ey weynig Brand,
Ey groote Leeb ey keyn Verstand.

GARMOND HOOGDUITS.

Mein Kint / in Wiederwertigkeit sey getrost / und trotze auff dein Ampt / denn wer an seinem Ampt verzaget / wer wil dem helffen? und wer wil den bey Ehren erhalten der sein Ampt selbst unehret. Du solt Niemand rümen umb seines grossen ansehens willen.

AABCDEEFGGHJLMMNOPPQRüü

LINIEN, STRIKKEN, HALVE CYFERS ENZ. VAN VERSCHEIDE CORPSEN.

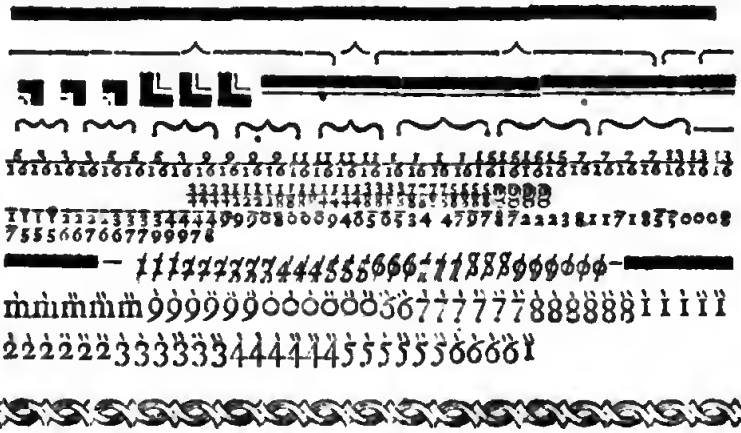

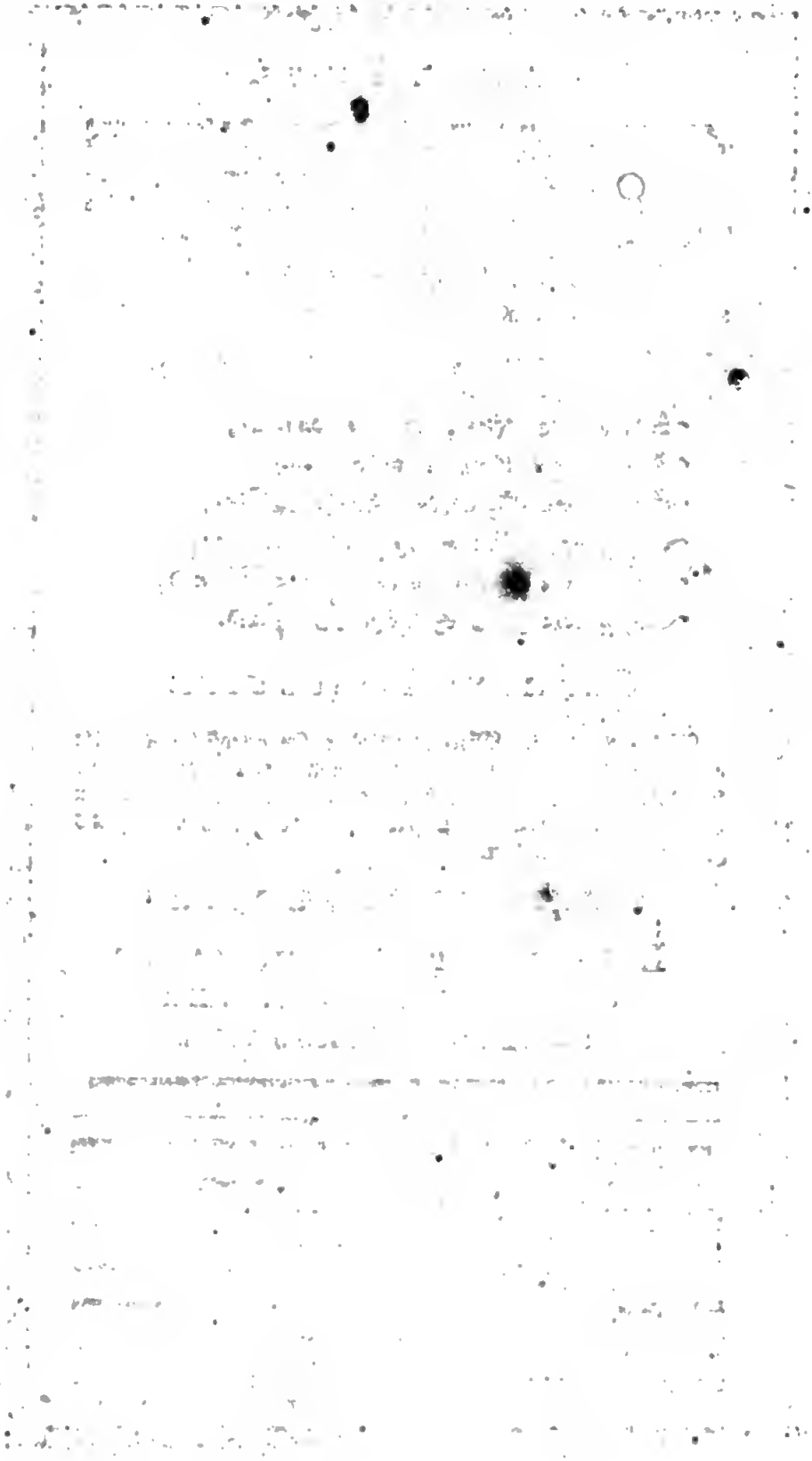

Chemische, Astronomishe, Medicynsche, Wiskundige Almanachs en andere Tekenen.

NB. Dergelyken op verscheide Corpsen.

✠ Acetum.
⁜ Acetum deſtillat.
+ Additio.
= ∞ Aequalatas.
△ Aër.
♀ Aes.
♁ Aes uſtum.
VA Alichol vini.
XX Alembicus.
○ Alumen.
ā ā ā Amalgama.
an, ā, ā ā. Ana.
♀ Antimonium.
▽ Aqua.
▽F . . . Fortis.
▽P . . . Pluvia.
▽R . . . Regia.
♒ ≈ Aquarius.
⁘ Arena.
☽ Argentum.
☿ Argent vivum.
♈ Aries.
∞ Arſenicum.
∞ Auripigment.
⊙ Aurum.
B Balneum.
AB Baln. arenoſ.
MB Baln. mariæ.
VB Baln. vaporis.
Bibere.
Borax.
C Calx.
Ψ Calx viva.
≈ Camphora.
♋ Cancer.
♑ Capricornus.
Caput mortuum.
Ɛ Cinis.
Ψ Cinis clavellatus.
♁ Cinnaber.
CC Cornu cervi.
CCv Corn. c. uſt.
♁Ɛ Crocus veneris.
+ Crucibulum.
Cucurbita.
Diſtillare.
☌ Dies.
☌ ☽ Dies et nox.
: Diviſio.
☋ Draconis caput.
☊ Draconis canda.
ʒ Dragma,
△ Driekante ſchyn.
♂ Ferrum.
F Fiat.
♊ II Gemini.
ß Grooten.
gūtt Guttæ.
⁂ Haairſnyden.
ß Hora.
Houthakken.
△ Ignis.

♃ Jupiter.
☞ Leermarkt.
♌ Leo.
♎ Libra.
♎ Libra civilis.
℔ Libra medica.
℔ß Libra ſemis.
♂ Limatura martis.
☽ Luna.
☾ Luna creſcens.
☽ Luna decreſcens
☙ Lutum ſapientiae
♎ Magnes.
☐ > Major.
♂ Mars.
☒ Menſis.
☿ Mercurius.
♄☿ Mercur. ſublim.
☐ < Minor.
— Minus.
M Miſce.
× Multiplicatio.
☋ Nitrum.
☺ Novilunium.
☾ Nox.
☾ Nox nec dies.
№ Numero.
ƧƐß Obolus.
♎ Oleum.
🐂 Oſsenmarkt.
🐎 Paardemarkt.
♐ Phlegma.
∴ Pilulæ.
♓ ♓ Piſces.
● Plenilunium.
♄ Plumbum.
× Plus.
☙ Pond-vlaams.
▽ Præcipitatio.
PP Præparatio.
:::: Proportio.
℥ℑ Pulvis.
☐ Quadrat. oblong.
q p Quantum placet
q v Quantum vis.
℞ Recipe:
☋ Retorta.
↔ ♐ Sagittarius.
⊖ Sal.
∞ Sal alcali.
⊖✳ Sal ammoniac.
∞ Sal gemmæ.
⊖v Sal volatile.
♄ Saturnus.
ß Schelling.
♏ ♏ Schorpio.
Ə Scrupulus.
s. a. Secundum art:
ß Semis.
☉ Sol.
☋ Spiritus.
SP, V Spiritus vini.
♃ Stannum.
S.S.S. Strat. ſup. ſt.
♎ Sublimatio.
— Subſtractio.
△ Sulphur.
X Talcum.
♁ Tartarus.
♉ 🐂 Taurus.
▽ Terra.
△ Triangulum.
⊗ Tutia.
♀ Venus.
v Vinum.
V℞ Vinum rubrum.

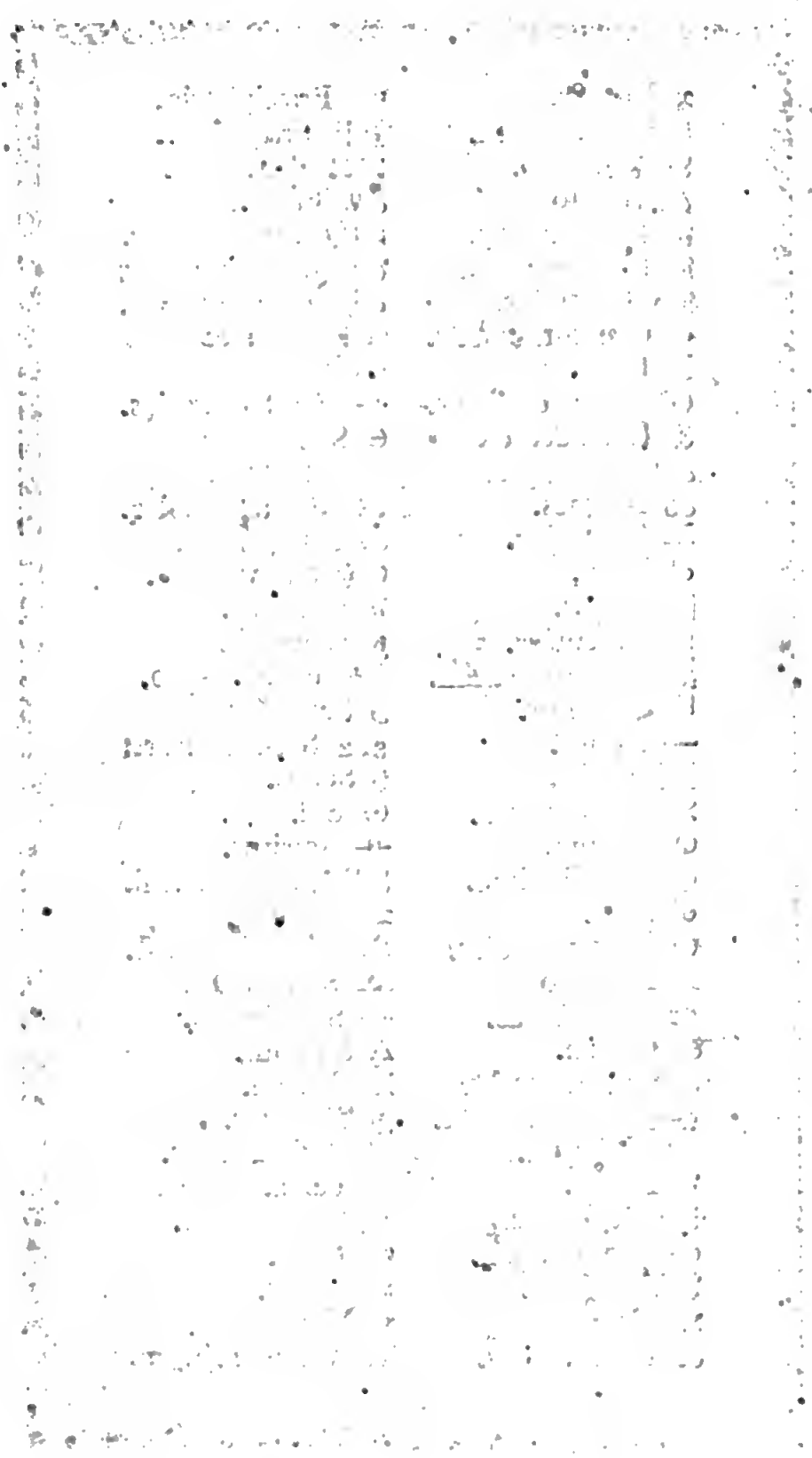

♍ Virgo.
⊕ Viride æris.
℞ Vitriolum.
♌ Volatile.
℥ Uncia.
⊡ Urina.
✣ Zaaien.

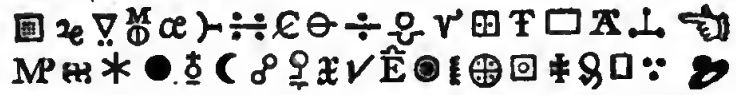

PARAGON PONDEN, PONDEN-VLAAMS, SCHELLINGEN EN GROOTEN.

ℳℳℳℳℳℳℒℒℒℒℒℒℒℒℒ
ℬℬℬℬℬℬℬℬℬℬℬℬℛℛℛℛℛℛℛℛℛ

ORNAMENT BLOEMEN.

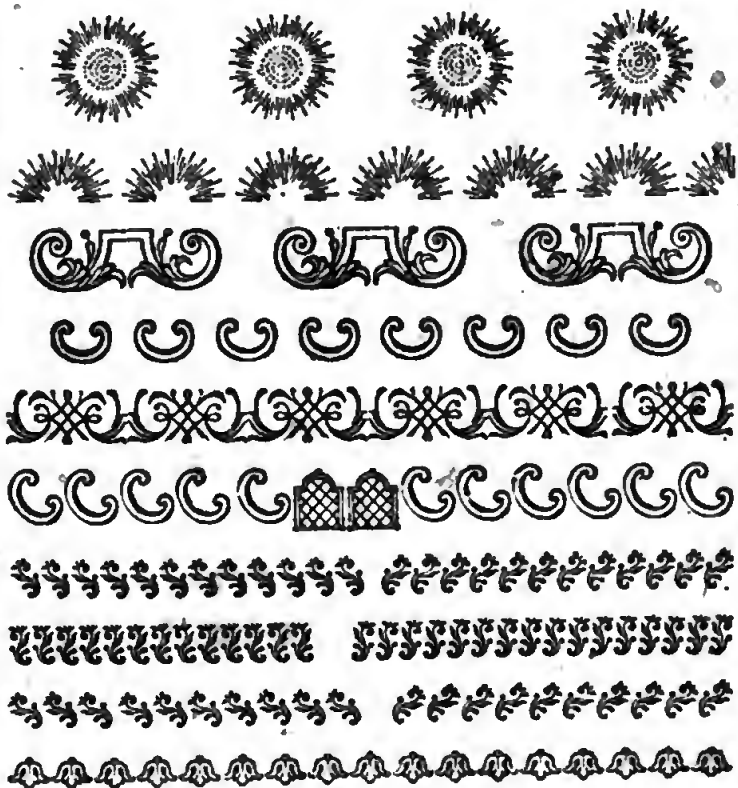

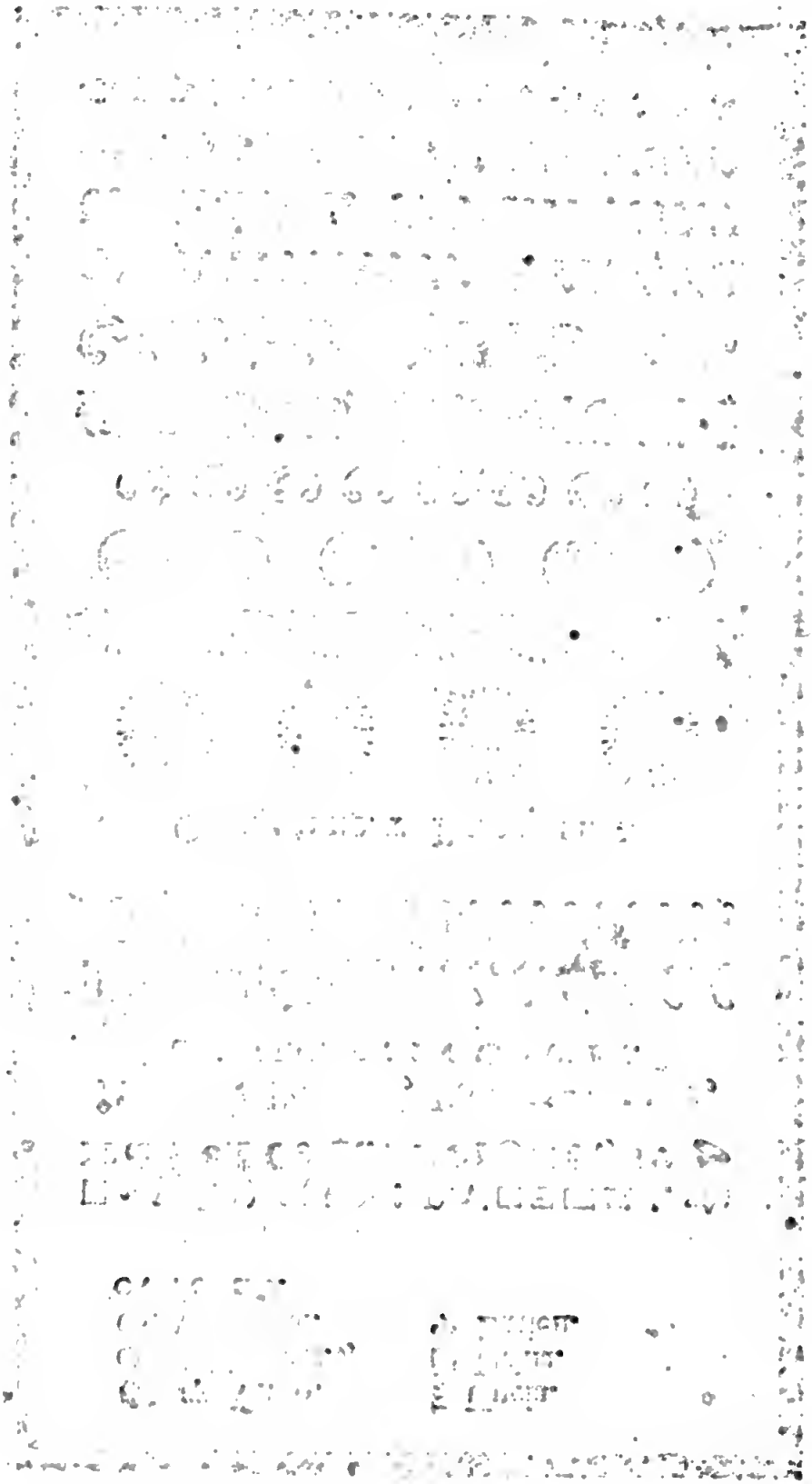

DUBBELDE PARAGON BLOEMEN.

DUBBELDE TEXT BLOEMEN.

KANON BLOEMEN.

ASSENDONICA BLOEMEN.

PARAGON BLOEMEN.

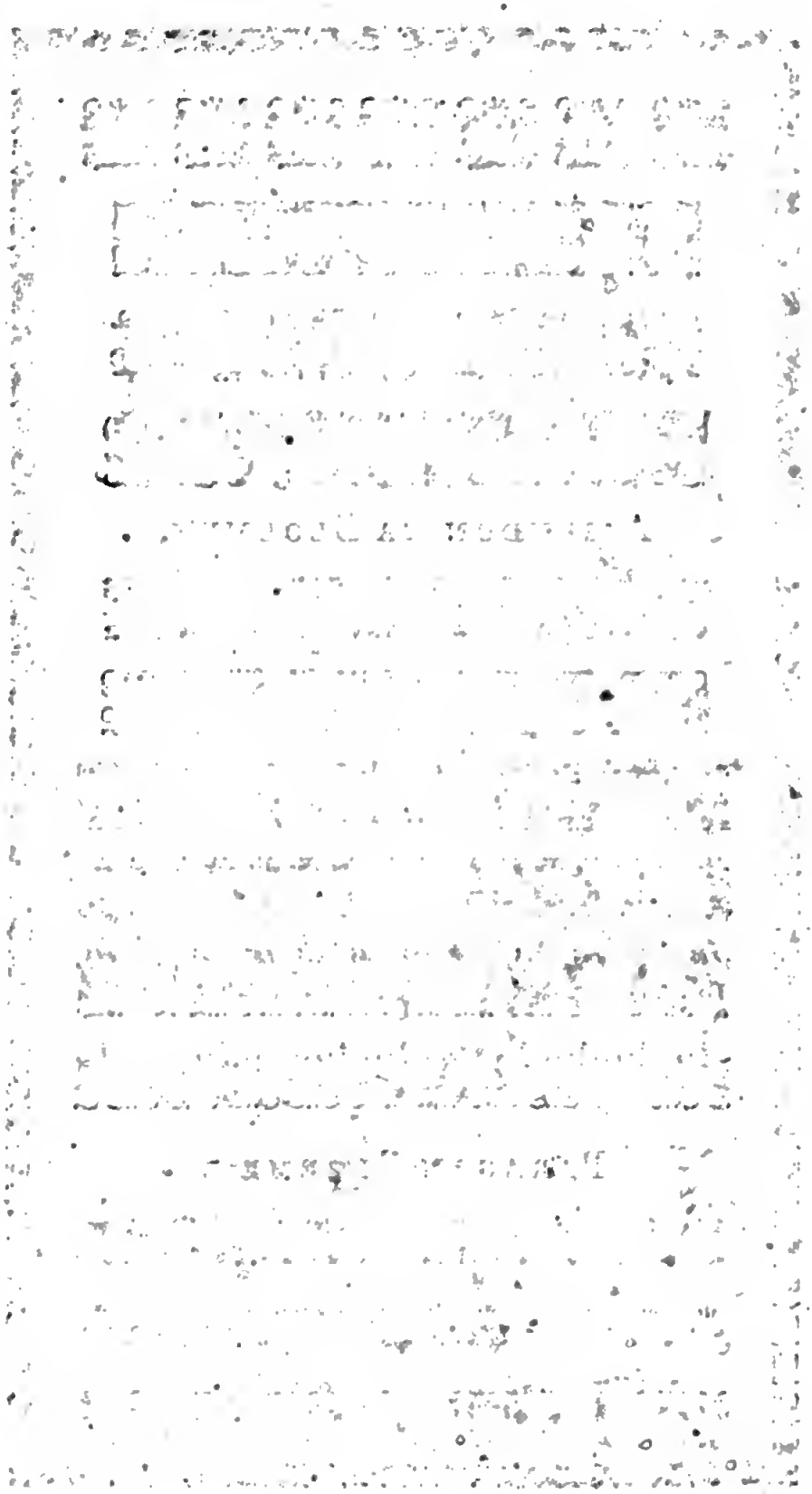

TEXT BLOEMEN.

AUGUSTYN BLOEMEN.

MEDIAAN BLOEMEN.

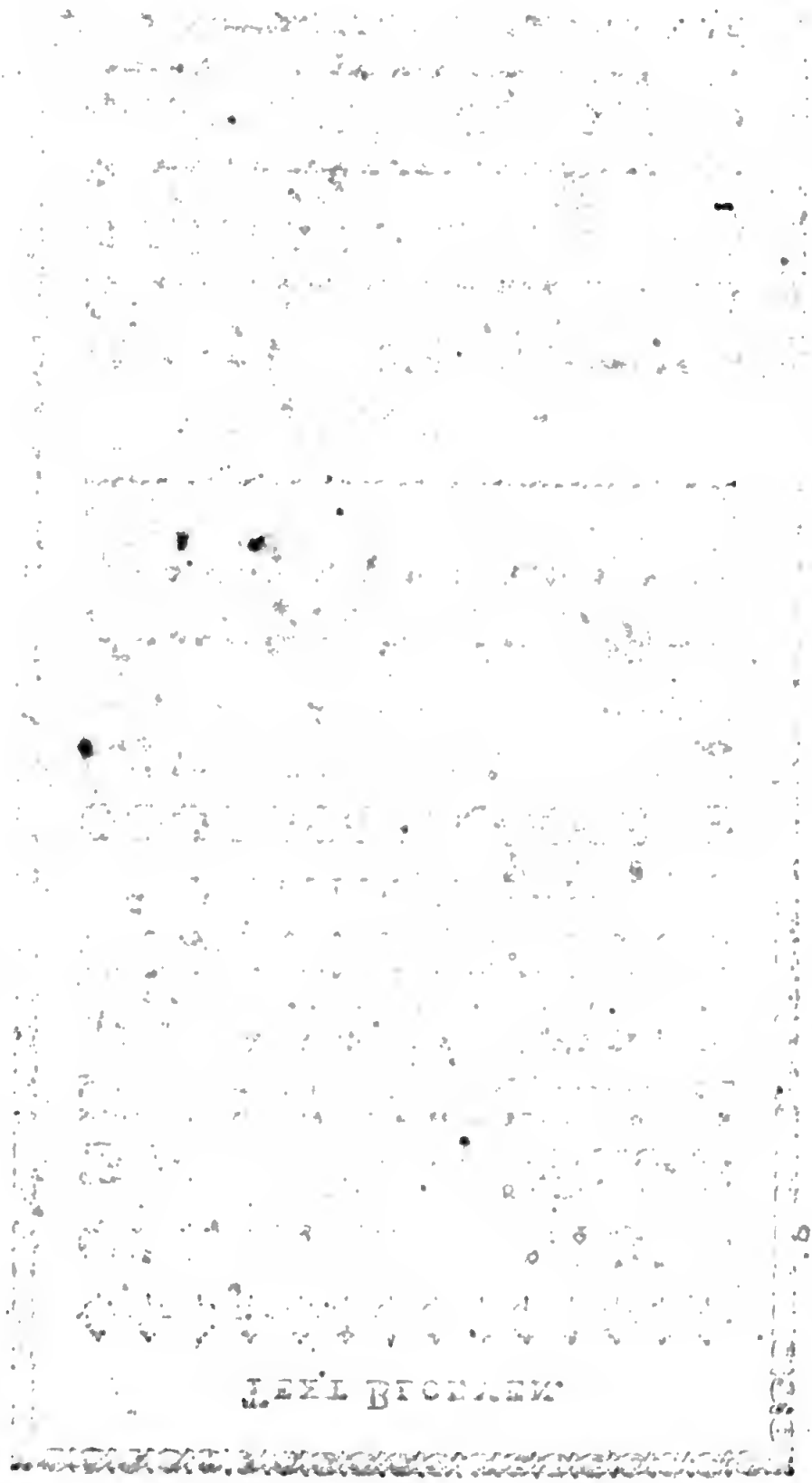

DESSENDIAAN BLOEMEN.

GARMOND BLOEMEN.

BREVIER BLOEMEN.

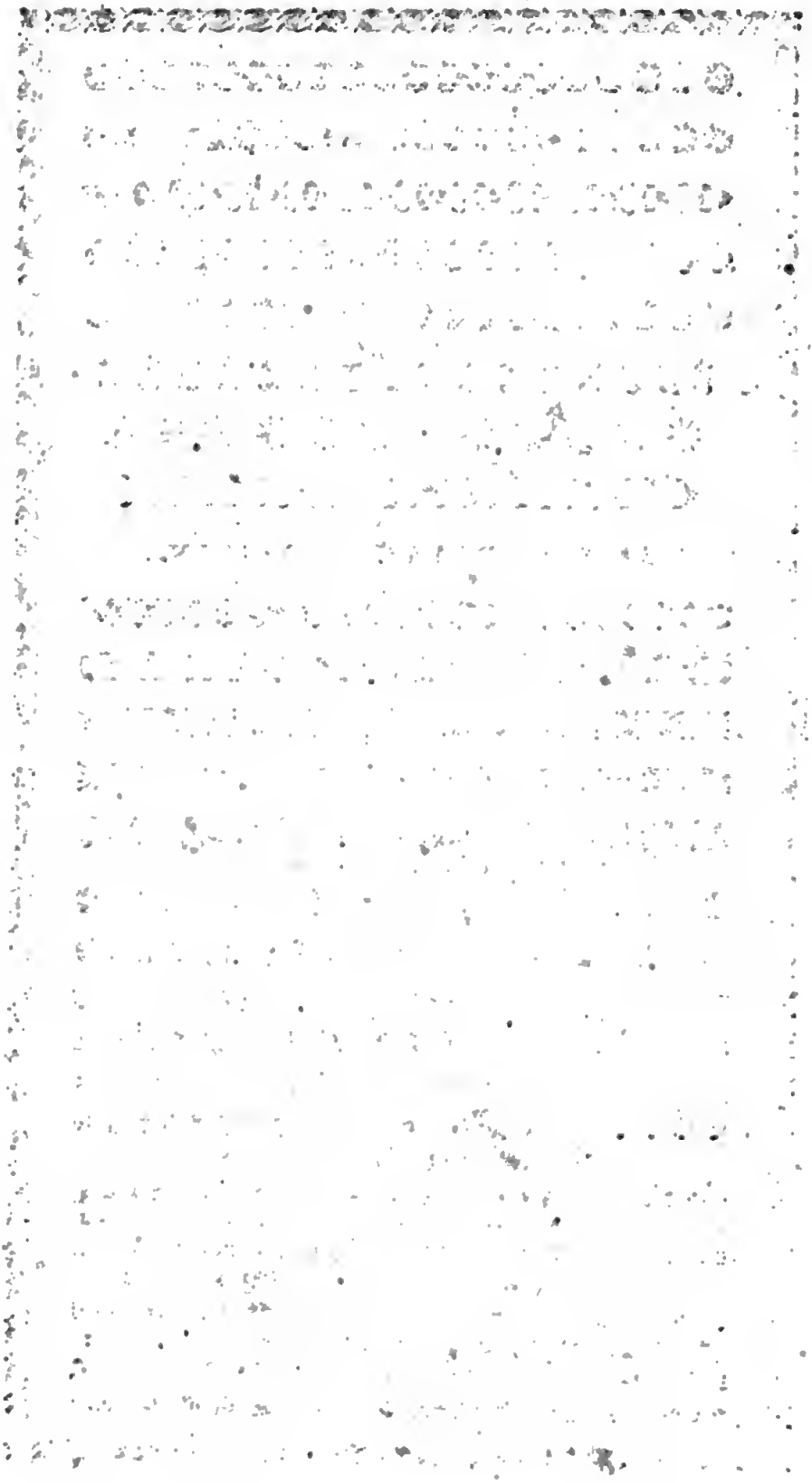

VERCIERDE CAPITALEN.

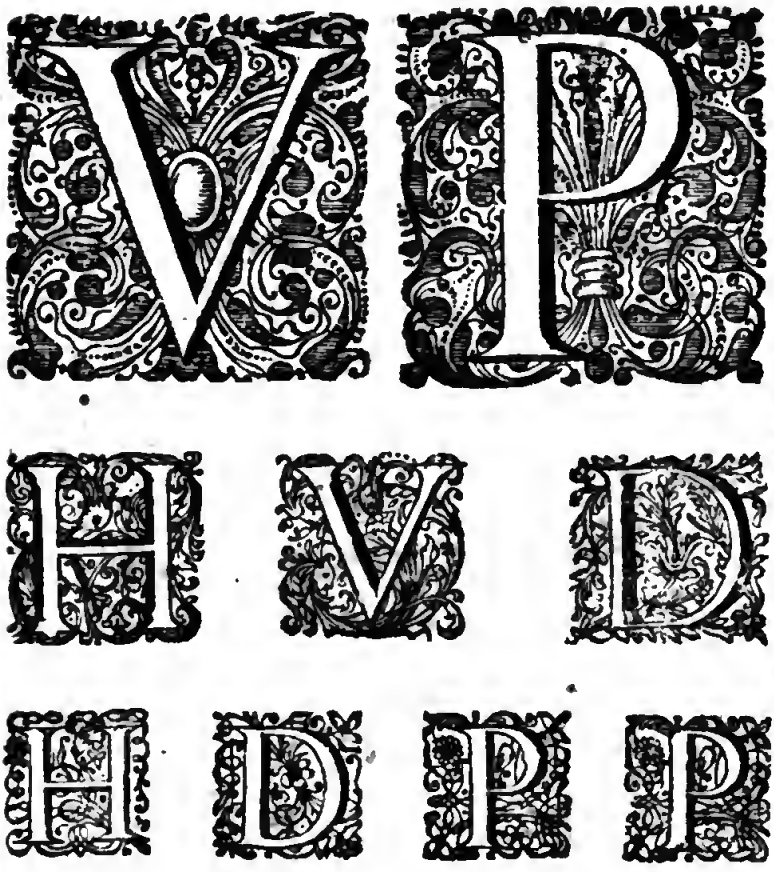

OPGESLAGE CAPITALEN.

V P

CURCYFSE OPGESLAGE CAPITALEN.

A B

KLYNE OPGESLAGE CAPITALEN.

V D P

PARYSSE CAPITALEN.

Æ A B C

H V D P

DUBBELDE . . PARAGON.

ABCDEFL

No. 1. Dubbelde Text Captale

ABCDEF

DUBBELDE TEXT.

ÆABCDEFGI

DUBBELDE AUGUSTYN.

ÆABCDEFGL

DUBBELDE MEDIAAN.

ÆABCDEFGKH

DUBBELDE DESZENDIAAN. No. 1.

ÆABCNEFGQIJK

DUBBELDE DESZENDIAAN. No. 2.

ÆABEFGIJKMNO

Dubbelde Garmont.

ABCEFGIJKLMNO

DUBBELDE BREVIER.

ÆABCEFGIKLMNOQR

Dubbelde Text Griexe Capitalen.

ΔΘΞΠΣΦΨΩ

Groote Canon Geſchreve Capitalen.

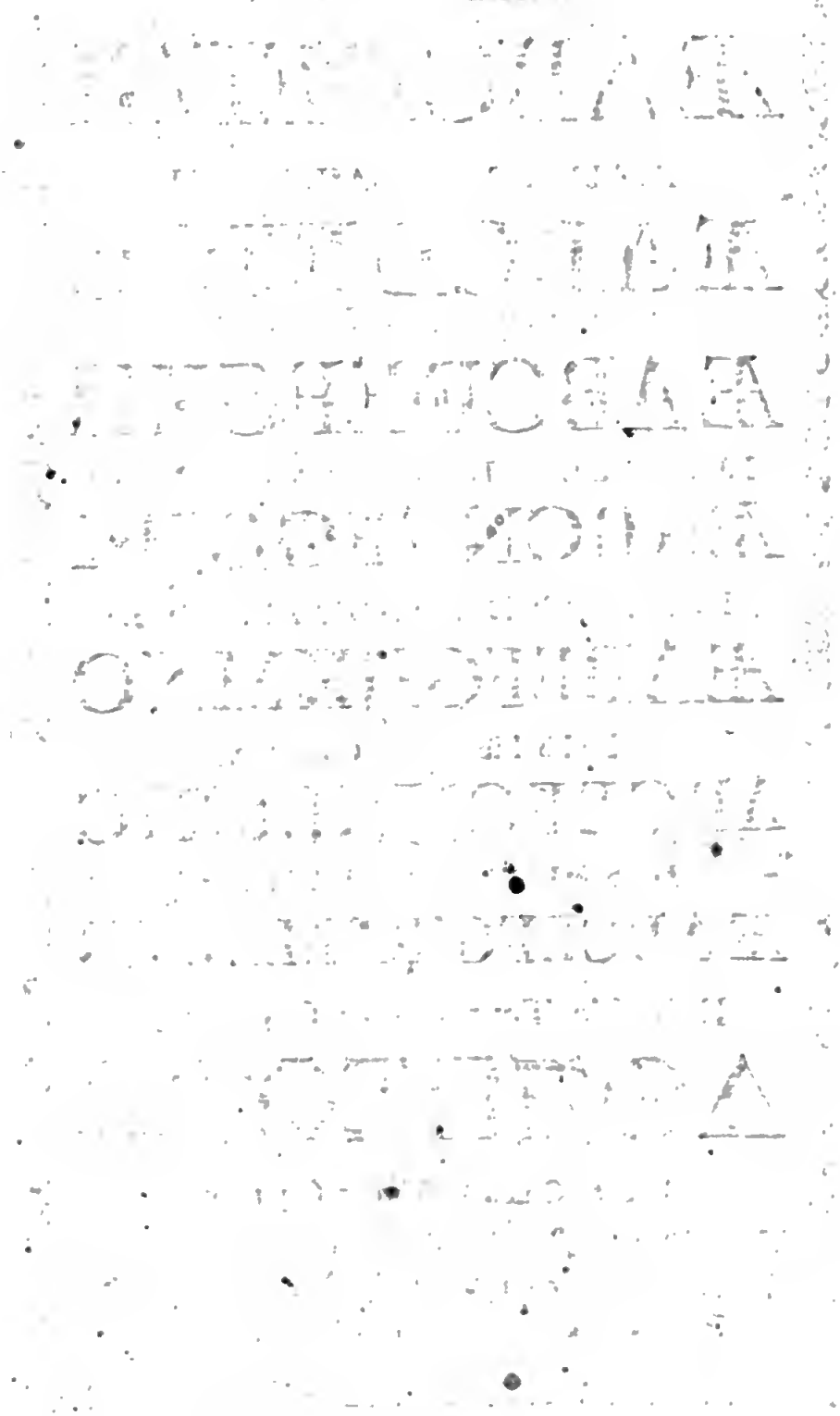

Vette Canon.
Ætolosque, Socie
tatem Argivam q
uod attinert P. V.

Groote Canon.
Atticum cupieba
nt, cum Bœtis ſo
cietatem pepiger.

Groote Canon.
Atticum cupiebant,
cum Bœotis ſocietate
m pepigere & hyeme

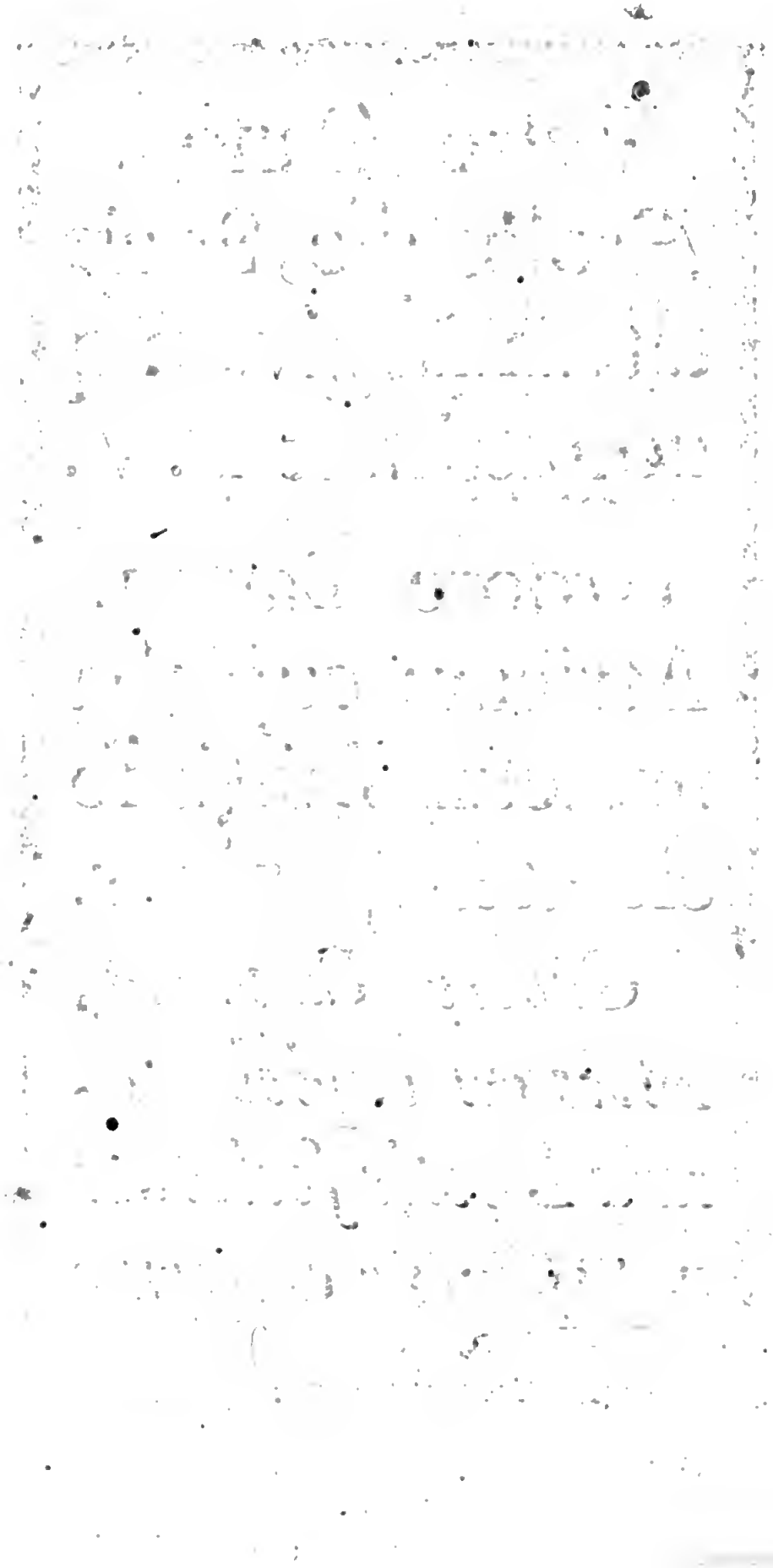

Klyne Canon.

Batavorum Commodis Regem. Firmiorem Ipſi us benevolentiam, nec

Klyne Canon.

Batavorum Commodis Regem. Firmiorem Ipſi-us benevolentiam, nec po ſſe Hoſtium Precibus, ſe.

Aszendonica.

Calentibus animus interv-eniunt regum legati, viol-entiſſimis argumentorum tracturi, quos ducere Prio AHBCIEVFPGIMD....

Aszendonica.

Calentibus animis interveniunt regum legati, violentissimis argumentorum tracturi, quos duce Nequiissentne,
HAVBDCEFPGIK..

Groote Paragon.

Amstelodami quidem triginta dimidium sortis totius tractaren octodecim in Zelanda quadrante obtener, per Westfrsi
ÆABCHDEFPGIM...

Groote Paragon.

Amstelodami quidem triginta dimidium sortis totius tractaren octodecim in Zelandia quadrantem obtinerent, per Westfrisia.
ABCHDEGIMP..

Klyne Paragon. No 1.

Amſtelodami quidem triginta dimidium ſortis totius tractarent octodecim in Zelandia quadrantem obtineret, per Weſtfr ÆABVCEFDGIHKLPMI...

Klyne Paragon. No 1.

Amſtelodami quidem triginta dimidium ſortis totius tractarent, octodecimin Zelandia quadrantem obtinerent per Weſtfriſiam & ad Moſæ oſtia puindeci ÆABCIEFGHIPJDKVM..

Klyne Paragon. No 2.

Amſtelodami quidem triginta dimidium ſortis totius tractaren octodecim in Zelandia quatra ntem obtineret, per Weſtfrſia ABVCDEGJPKLNH...

Klyne Paragon. No 3.

Amſtelodami quidem triginta dimidium ſortis totius tractarent omobtineret, per Weſtfriſia.
APBCVIEFGIKLMHD..

Groote Text.

Batavorum Commodis regem. Firmiorem ipſius benevolentiam, nec poſſe hoſtium precibus, ſed ſolatalia ſpargentium contumelia mutari. tui quoque, cujus ipſe pars &
ÆABCEFGIPLKMJHDV...

Groote Text.

Batavorum Commodis regum. Fimiaremipſius benevolentiam, uec poſſe hoſtium precibus, ſed ſola talia ſpargentium contumelia mutari. Putavi
HÆABCDMFLGEKI..

Kleyne Text.

Batavorum Commodis regem. Fri miorem ipſius benevolentiam, nec poſſichoſtium precibus, ſed ſola talia ſpargentium contumelia mutari. Pu quoqeu, cujusipſeparseſſet, induac.
ÆABCEFGIJKLMPDVH..

Kleyne Text.

Batavorum Commodis regem. Firmiorem ipſius benevolentiam, nec poſſe hoſtium Precibus, ſed ſolatalia ſparentium contumeia tui quoque, cujns ipſe pars eſſet, inducias, ÆABCJEFLWOMKNDPVHPGIffi....

GROOTE AUGUSTYN.

Calentibus animis interveniunt regum legatis Violentiſſimis argumentorum Tracturi, quo ducere nequiiſſent. Priorque Ianinus, prolatis Henrici ad Ordines literis, queis dicta ipſi facta que rata habebantur, orſus laudare bona concordiæ, aut diverſas citra contumaciam fententias, ad Trajectinum &. ABCD EFGHIKLMNDOPVQRHSPTJ. ....

AUGESTYN CORCTF.

Calentibus animus interveniunt regumlegateos Violentiſſimis argumentorum Tracturi, quT ducere nequiiſſent. Priorque Ianius, prolotis Henrici ad Ordines literis, queis dicta ipſi facta que rata hebebantur, orſus laudare bona concordiæ, aut diverſas citra contumatumi ſententi &c H D E VU J M N O. PW DS P H..

KLYNE AUGUSTYN.

Calentibus animis interveniunt regum legati, Violentiſſimis argumentorum Tracturi, quos ducere nequiiſſent. Priorque Ianius, prolatis Henrici ad Ordines literis queis dicta ipſi facta que rata habebantur, orſus laudare bona conco

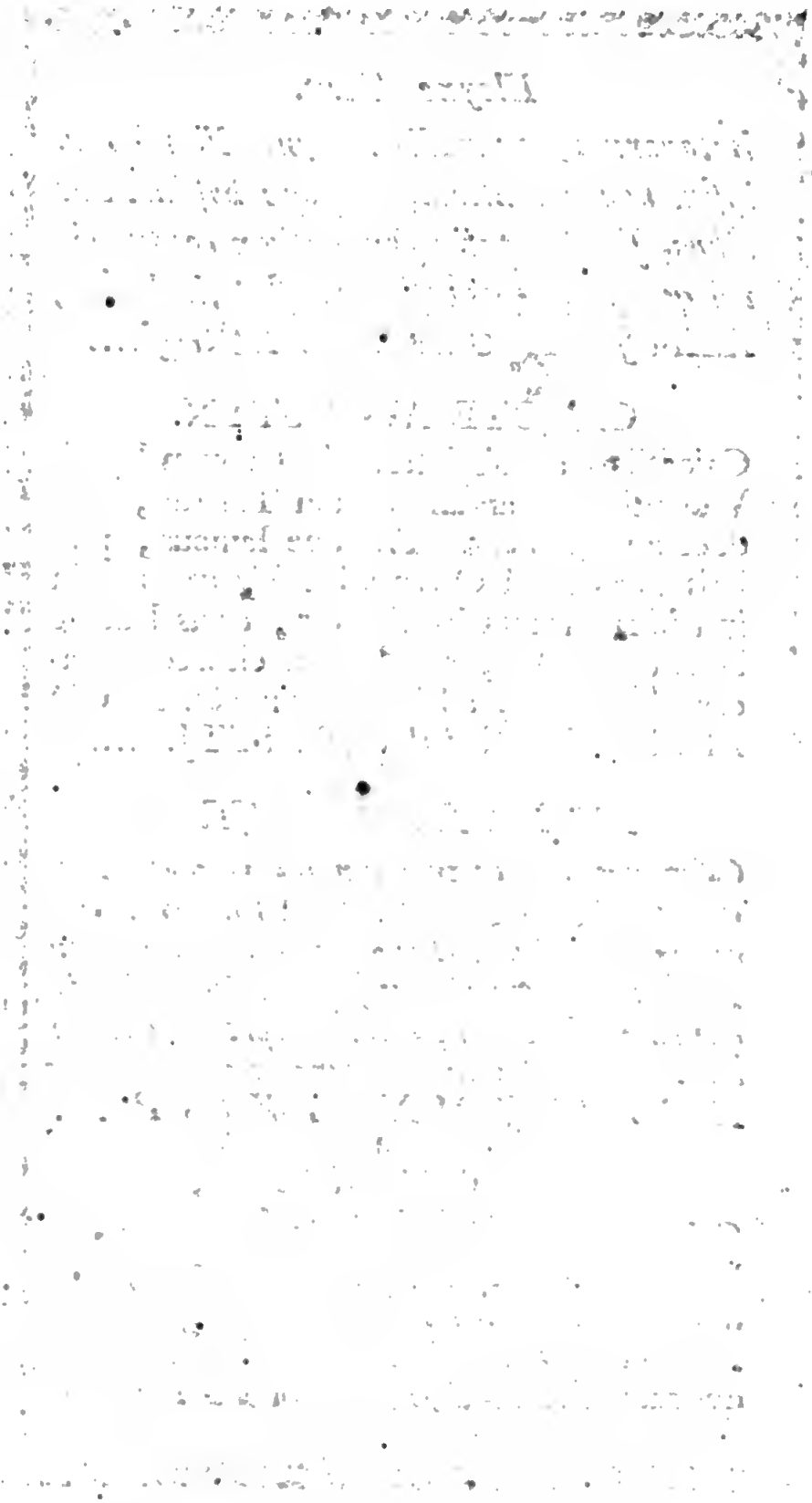

Calentibus animis interveniunt regum leati, vio lentiſſimis argumentorum Tracturi, quos ducere nequiiſſent. Priorque Ianius, prolatis Henrici ad Ordines literis, queis dicta ipſi acta que rata habe bantur, us laudar a con dias ci contua cia Pæ,aa ABCDEFGHIKLNPRS.

Auguſtyn.

Domus ſumptuoſa: adoleſcens luxu perditus: Senex delirans, ipſa, ſi cupiat, Salus Servare prorſus non poteſt hanc familiam. PVJ...

Mediaan Romyn.

Aſtra ſunt, ceu lampades in Æthere ſuſpenſæ, utin deſſinenter circumcirca rotatæ, Lumine ſuo tenebris illuminent, Curſu autem temporum vices dimeiantur. Planetæ ſunt ſeptem, Quiſque in ſuo Orbe. Infima eſt Luna, que, prout nobis illuſtrem ſui me dietatem exhibet, Ergo incrementa, & decrementa pati videtur, Retardationeque ſua Menſes efficit. ABCDFGE HIJKLMNOPQRSTUVWXY

Groote Mediaan No 1.

Maxime quis non Perferre mallet in Republica ariſmeratica ex optimatum æmulatione diſſe nomine oriri ſolitas quam ex uno Monarcha Tirannicó niore imperare conſueto Terra miſeria ac & pernlciem PopulusRomanus prœtulit ſtatu illum reipibicæ quantumlibet discordis agitata Jugo Cæſaros

Groote Mediaan. No 1.

Maxime quis non Perferre mallet in Republica ariſmeratica ex in optimatum æmulation diſſenone orire ſolitas, quam ex uno Monarcha, Tirannico more imperare conſueto, Terra miſeria ac & perniciem, Populus Romanus prætulit ſtatu illum reipublicæ quantumlibet discordis agitata Jugo
ABCEGIJKLDMNOPQPSVWVXYH ....

MEDIAAN No 2.

Non ego ne pecces, cum ſis formoſa, recuſo:
Sed ne ſit miſero ſcire neceſſe mihi.
Nec te noſtra jubet fieri cenſura pudicam.
Sed tamen, ut tentes diſſimulare, rogat.
Non peccat, quæcunque poteſt peccaſſe negare:
Solaque deformem cnlpa profeſſa facit.
ÆBCDEFGHIKLMNOPQSRTVWXYZ...

MEDIAAN No 2.

Nec te noſtra jubet fieri cenſura pudicam:
Sed tamen, ut tentes diſſimulare, rogat.
Non peccat, quacunque poteſt peccaſſe negare:
Solaque deformem culpa profeſſa facit.
Quis furor eſt, quæ nocte latent, in luce fateri?
Et quæ clam facias, facta referre palam?
ÆBCDEFGHIKLMNOPRSTUVWXYZ..

MEDIAAN. No 3.

Gandavico Fœdere Hollandia ac Zelandia revixerunt Helvetii ſumta paribus de cauſis arma per inducias poſue. runtLibertatem tanto jam Tempore retinent, Peditatuſane & Montium jugis defenſi: Sed non minora ſunt vobis
PCDABNEFGHIKLMNORV. ..

MEDIAAN. No 3.

Gandavico Fœdere Hollandia ac Zelandia revixerunt. Helvetii ſumta paribus de cauſis arma per inducias poſuere Libertatem tanto jam Tempore retinent Peditatu ſane & Montium jugis defenſi: Sed non minora ſunt vobis munimenta. Navales copiæ & circumfuſus Oceanus:
ABCDEFGIKLMNOPPQIRSTVVHWXY ....

DESCENDIAAN ROMYN.

Honeſtum & decorum expetendum. Nihil præclari os quàm bene de Rep. mereri. Saluti publicæ ſemper Sunſulendum. Florente Repub. omnia bona ſupetunt tervata pace reſtitua fælicitas. Summum bonum civiacte. Concordia civium, firmamentum Reip. Conſtantia civium arx munitiſſima. Virtutes urbi vera ſunt ornamenta. Felix Reſp. ornata bonis civibus. Vir ſapiens eſt civitatis ſplendor.
A B C Æ D E G H I J K L M N O P Q R S T U V W X Y Z.

DESCENDIAAN CURSTF.

Quemadmodum, inquit, multo facilius eſſet viſu dignoſcere omnia animalia, viſitando Arcam Noe, continentem ex omni genere bina ſelecta, quam peragrando totum terrarum orbem, donec caſu in aliquod Animal quis incidiſſet: eadem prorſus ratione multo facilius omnia vocabula adiſcentur, ex Epitome Linguæ, in qua fundamenta omnium continentur, quam audiendo, lo-
A B C D E F G H I K L M N O P Q R S T U V W X Y Z Æ J

GROOTE DESZENDIAAN. No 1

Maxime quis non Perſerre mallet in Republica ariſmeratica ey in optimatum æmulation diſſe none orire ſolitas, quam ex uno Manarcha, Tirannico more imperare conſueto, Terra meſeria ac & perniciem, Poplus Romanus prœtulit ſtatu illum reipublicæ quantumlibet discordis agitata Jugo Cæſaros intolera qui vatandæ ſed cauſa iugur-
A B C E F I G J C L M N O H P Q R S T U V D V W P X Y Z.

GROOTE DESZENDIAAN. No 1.

Maxime quis non Perferre mallet in Republica ariſmerica ex in optimatum æmulation diſſe none oriri ſolitas, quam ex uno Monarcha, Tirannico more imperare conſueto, Terra miſeria ac & perniciem, Poplus Romanus prœtulit ſtatu illum repiblicæ quantumlibet discordis agitata Jugo Cæſaros intolera qui vitandæ ſed cauſa ingurtum. Bello &
A B C E F G H I J K L M N O D P V Q R P S V W X Y...

DESZENDIAAN. No 2.

Gandavico Fœdere Hollandia ac Zelandia Revixerunt. Helvetii ſumta paribus de Cauſis Arma per inducias poſuere: Libertatem tanto jam Tempore Retinent, Peditatu ſane & Montium Jegus Defenſi, ſed non minora ſunt vobis Munimenta, Navales copiæ & Circumfuſus Oceanus Sunt & pui metuunt ne Quondam inſirmiores inarma Redeates, ABCEDGHIJJKLMNOPPQRSTVVWXYZ. ...

DESZENDIAAN. No 2.

Gandavico Fœdere Hollandia ac Zelandia Revixerunt. Helvetii ſumta paribus de Cauſis Arma per inducias poſuere: Libertatem tanto jam Tempore Retinent, Peditatu ſane & Montium Jugus Defenſi: ſed non minora ſunt vobis Munimenta, Navales copiæ & Circumfuſus Oceanus Sunt & qui metuunt ne Quondam inſir- ABDCEGHIJPKLMNOPQRSTVVUWXYZ. ..

DESZENDIAAN. No 3.

Conſedere duces,& vulgi ſtante corona, Surgit ad hos clypei dominus ſemtemplicis Vtque erat impatiens iræ, Sigeja torvo Littora proſpexit, claſſemque in Littore vultu: Intendenſque manus, Agimus, pro Iuppiter, inquit, Ante rates cauſam, & mecum confertur Vlyſſes! At non Hectoreis dubitavit cedere flammis, Quas ego ſuſtinui, quas haca claſſe ABCEDFGHIJKLMNOPPQRSTVVUWXYZ...

deſzendiaan No 3.

Conſedere duces, & vulgi ſtante corona, Surgit ad hos clypei dominus ſeptemplicis Utque erat impatiens iræ, Sigeja torvo Littora proſpexit. claſſemque in littore vultu: Intendenſque manus. Agimus. pro Iuppiter. inquit. Ante rares cauſam. & mecum confertur Vlyſſes V Tu ƒßßßß333333333ƏƏƏƏ .P Q A H.

GROOTSTE GARMONT.

Een ontwerp te doen voltrekken van eene ſchikking op de zeezaken, 't welk kort na het vertrek van den grave van Leiceſten begonnen was te maken; waar op de Convooi-en-Licentgelden, (dat zyn de rechten op de inkomende en uitgaande goederen) er alle andere waterrechten, ten behoeve van het gemene beſt BFE KRNSTW. IJGPVTUHTvr. aenenninede

GARMOND No. 1.

Athenienſium id ſe facere non poſſe, cum cautum in fœdere eſſet, ne alter ſine alteris aut paciſcerentur, aut bellum movrent, tamen deſiderio ardenti Accipiendi Panacti, & per id recuperandæ Pyli, & ſimul ſtudio eorum impulſi, qui turbare fœdus Atticum cupiebant, cum Bœotis Societatem Pepigere hieyme jam inver
ABCEFDGIJKLMHNOPPQVRSTVWXYZ.

GARMOND No. 1.

Athenienſium id ſe facere non poſſe, cum cautum in fœdere eſſetne alter ſine alteris aut paciſcerentur, aut bellum moverent, tame, deſiderio ardentei Accipiendi Panacti, & per in recuperandæ Pyli, & ſimul ſtudio eorum impulſi, qui turbare Atticum cupiebant, cum bœotis Societatem Pepigere hyeme jam in ver deſinente, Bœotipue coueſtim Panactum Diruerunt Annusque Exiit Belli hujusn
ABCEFGIJKLMVNODPHQRSTVPWXYZ.

GARMOND No. 2.

Batavorum commodis regem. Firmiorem ipſius benevolentiam nec poſſe hoſtium precibus, ſed ſola talia ſpargentium contumelia mutari. Putavit offici ſui winwodus ſenatui quoque, cujus ipſe pars eſſet, inducias Commendare, regem Brittaniæ affirmans haud aliud ſuadere, ſtuam cujus ipſe Dediſſet Exemplum. Iuſta arma, quæ neceſſaria, his
ABCEDFGIJKLMNOPPQRSTVIVVHXYZ.

GARMOND No. 2.

Batavorum commodis regem. Firmiorem ipſius benevolentiam, nec poſſe hoſtium precibus, ſed ſolo talia ſpargentium contumelia mutari. Putavit officis ſui Winwodus ſenatui quoque, cujus ipſe pars eſſet, inducias commendare, regem Britanniæ affirmans haud aliud ſuadere, quam cujus ipſe dediſſet exemplum. Iuſta arma quæ neceſſaria, his & Deum favere & pios reges: at ne ceſſaria non
ABCEFGIIKDLMVNPOPQRSTVWH.XYZ.

GARMOND. No. 3.

Batauorum commodis regem. Firmiorem ipſius beneuolentiam, nec poſſe hoſtium precibus, ſed ſola talia ſpargentium contumelia mutari. Putauit officii ſui minmodus ſenatui quoque, cujus ipſe pars eſſet, inducias commendare, regem Britannia affirmans haud aliud ſuadere, Quam cujus ipſe ded ſſet exemplum. Iuſta arma, que neceſſaria, his & Deum fauere & pios reges:
ABCEFVGIIKLDMNOHPQRST PVXYZ.

BOURGOOYS ROMYN.

Batavorum Commodis regum. Firmiorum ipſius benevolentiam, nec poſſie hoſtium precibus, ſed ſola talia ſpargentum contumelia mutari. Putavit officii ſui Winwodus ſenatui quoque, cujus ipſeparseſſet, induac &c. ABCDEFGHIKLMNOQ RSTHVUWVXYDZPÆ. ABCDEFGHIKLMNOP . .d'.

Galjard, of Groote Brevier Romyn.

HAMBURG den 1 Maart. Gisteren ochtend is te Altona in het Illuſtre School door eenige Gymnaſiaſten een welgeelaboreerde Lof-Rede, ter occaſie van 'tGeboorte-Feeſt zyner Koninglyke Hoogheyd den Erf-Prins Chriſtiaan van Denemarken en Noorwegen, in de Duytſe en Latynſe Taal, onder een keurlyke Vocaal-en Inſtrumentaal-Muſicq, gehouden; de toevloed van Toehoorders was buyten gemeen, hebbende de Peroranten de goedkeuring zo wel van den preſenten Magiſtraat en de Geleerden, als van de geheele frequente meenigte van 't Gemeen weggedragen.

GALYART OF GROOTE BREVIER. No. 1.

Athenienſium id ſe facere non poſſe, cum cautum in fœdere eſſet, ne alter ſine alteris aut paciſcerentur, aut bellum moverent, tamen deſiderio ardenti Accipiendi Panacti, & per id recuperandæ Pyli, & ſimul ſtudio Eorum impulſi, qui turbare fœdus Atticum cupiebant, cum Bœotis Societatem Pepigere hyeme jam in ver deſinente, Bœotique conſeſtim Panactum Diruerunt, Annuſque Exiit Belli hujus undecimus. Surgente jam vere. Arivi cum nec Legati. ABCEFGHIVJKLMNOPPQRSTVWXXZD...

BREVIER. No. 2.

Athenienſium id ſe facere non poſſe, cum cautum in fœdere eſſet, ne alter ſine alteris aut paciſcerentur, aut bellum moverent, tamen deſiderio ardenti Accipiendi Panacti, & per id recuperandæ Pyli, & ſimul ſtudio Eorum impulſi, qui turbare fœdus Atticum cupiebant, cum Bœotis Societatem Pepigere hyeme jam in ver deſinente, Bœotique conſeſtim PanctumDiruerunt, Annuſque Exiit Belli hujus undecimus. Surgente Jam vere Arivi cum nec Legati Bœotorum uti promiſſum erat, venirent, de ACEFGIJKVLMNDOPHRSTVUWPXYZ...

BREVIER.

Athenienſium id ſe facere non poſſe, cum cautum in fœdere eſſet, ne alter ſine alteris aut paciſcerentur, aut bellum moverent, tamen deſiderio ardentei Accipiendi Panacti, & per id recuperandæ Pyli, & ſimul ſtudio Eorum impulſi, qui turbare fœdus Atticum cupiebant, cum Bœotos Societatem Pepigere hyeme jam in ver deſinente, Bœotique conſeſtim Panactum Diruerunt, Annuſque Exiit Belli hujus undecimus. Surgente iam vere Arivi cum nec Legati. ÆABCEFGIJJKLMNOPQHRSTDVVVWXYPZ...

COLONEL.

Mes freres, ne ſoyez point pluſieurs maiſtres: ſachans que nous ve recevrons une plus grand condamnatio. Car nous choppons tous en pluſieur choſes. Si quelqu'un ne choppe point en paroles, il eſt homme parfait, & peut meſme tenir en bride tout l' corps. Voilà, nous mettons aux chevaux des mords en leurs bouches, afin qu'ils nous obeiſſent, & menons çà & là tout leur corps. Voilà auſſi les navires, encore qu'ils ſoient ſi grand, & qu'il ſoient agitez de rude vent, ſi eſt-ce qu'il ſont menez par tout çà & là avec un petit gouvernail, ſelon que porte la volonté de celui qui gouverne. SAE.MDI&LTAMO

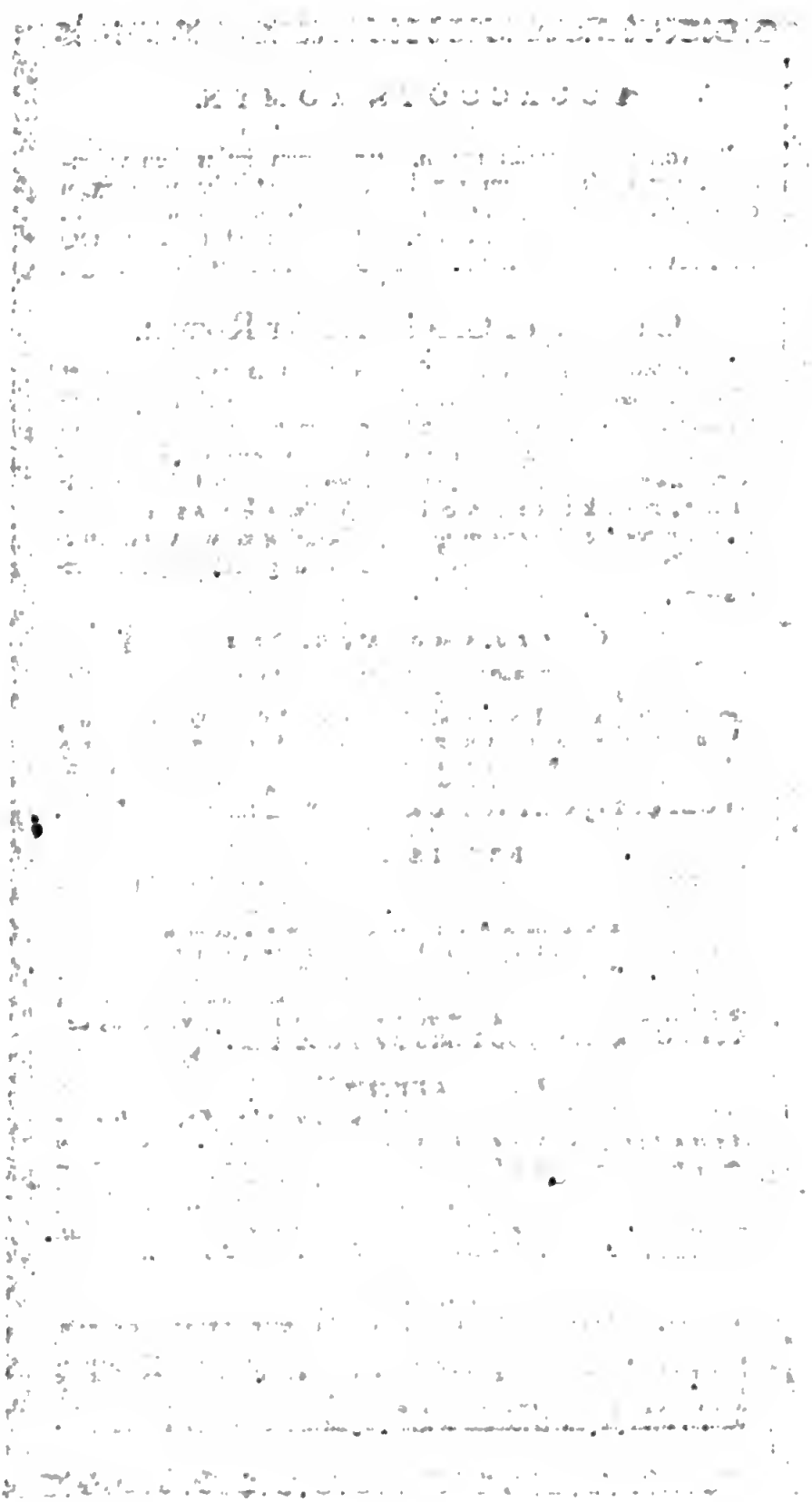

NOMPAREL.

Mes freres, ne ſoyez point pluſieurs maiſteres: evtous pinocs nuc rnenac ſ hequ es granbe onbamuation. Cab nous chopponstous en pluſieucs choſes. Siquelqu'nn ne choppe point en qarol is il eſt homme parfait, 3cpeut meſmetenir nbride tout le corpus. Voilà, nu iometronsaux Ne OMPR VPLCàλçççIIMOVVçſtſſiſſi,eeeet

Mes freres, ne ſoyez point pluſieurs maitres ſucaus que nous en vece vromonne ins grnade cot damnation. Car nous coppens tous en pluſieux choſes. Si quelquun ne choppe paint en paroles n eſt homme parfait, & pent meſme tenier en bride tout le corps. Voila, nous mettons aus' chevaus des murds en leurs beuches, afin bn

ROBYN.

monſedes duces, & vulgi ſtante corona, Surg tad hos clpei domnus tgntempcnrclices Vtqe ius- cirmparians iræ, Nigeja torvo Litorcaſpr mou eLſiu ealimora vultn :i Inten denſque x mAg'mn toaumupro I uppiter, inquit Anreæ uC cſauſp sxvoucimus ;, Vlyſſes At nouera

mſedere duces, & vutgi ſtante corona, Su tad hoc clypei dominus ſentemplices l'ſque cvai glaives vien, Sigmar Lontto vorà proſpexn traſſemque in Litore vultu? Intendnſque-man ti Agmuus, aprò Iupiter, inquit Ante vaaas cal'i ofams, & me conſenſ Vlyſſ. An nomn nm vos,

Canon Duyts.

Het gedult is een edelewijſe om te overwinen. PV..

Paragon Duyts.

Wie en ſoude u niet vreeſen/ Heere/ende uwen name niet verheerlicken?

Text Duyts.

Ende daar wiert een Groot teecke geſien in den Hemel: namelijk een Vrouwe Bekleet met. PV..

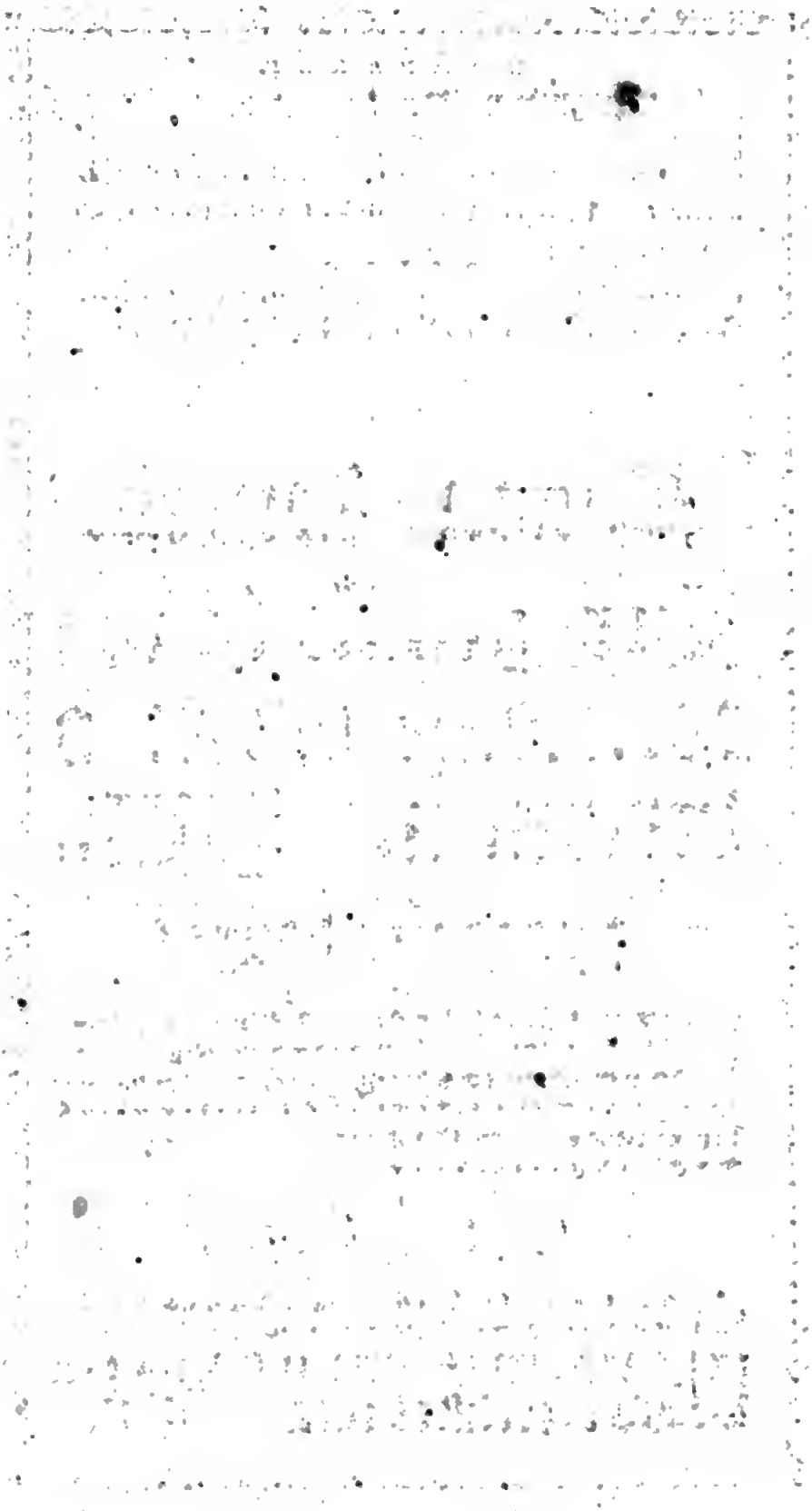

Auguſtyn Duyts. No. 1.

Vertzouwt aen niemandt uwe heymelijcke ſaaken / 't en zy dat hem even ſoo veel daer aen gelegen is als u dat deſelve verzwegen worden : wees tzouw en vertzouw niemant.
BCEFGIJKLMNOPQRSY.V.P.

Auguſteyn Duyts. No 2

Hy ſal u redden van den ſtzik / En 't net des Voogel vangers ; Van 't peſt vuur zoo verdervelick ; Of dzeygt u noch iets bangers / Betzouw dat hy u in 't gevaer / Zal met zijn vlerken dekken
ABCEFVGIJKLMNOPPQR.

Mediaan Duyts.

Want de Sonne is opgegaen met de hitte / ende heeft het gras dozre gemaeckt / ende ſijn bloeme is afgevallen / ende de ſchoone gedaente hares aenſchijns is vergaen : alſoo ſal oock de rijke in ſijne wegen verwelcken
Maer het padt der Rechtveerdigen is gelijk een ſchijnende Licht ; PDNOQRSTVYABCEFGIJK

Deſzendiaan Duyts. No 1.

Ik keerde my / ende ſagh onder de Sonne / dat de loop niet en is der ſnellen / noch de ſtzijd der helden / noch ook de ſpijſe der wijſen / noch ook de rijkdom der verſtandigen / noch de gunſte der welweetenden / maer dat tijd ende toeval allen deſen wedervaart. Want daer en ſal in Eeuwigheyt ietmeer Gedagteniſſe van eenen wijſen / dan van eenen Dwaas zijn : BCEFGIJKLMNOPQRSV.

Deſzendiaan Duyts. No 2.

Het is een welverdrietige beſigheyt menſchen te moeten rezen / maer noch veel meerder ſotten en beeſten te geleyden men heeft dubbele ſinnen nodig / om haer te ſchikken die geen verſtand hebben. 3 a b c d e f h i k l m n o p q ſ s t u v w.
ABCEFGIJKLMNOPQRSTVYY.V

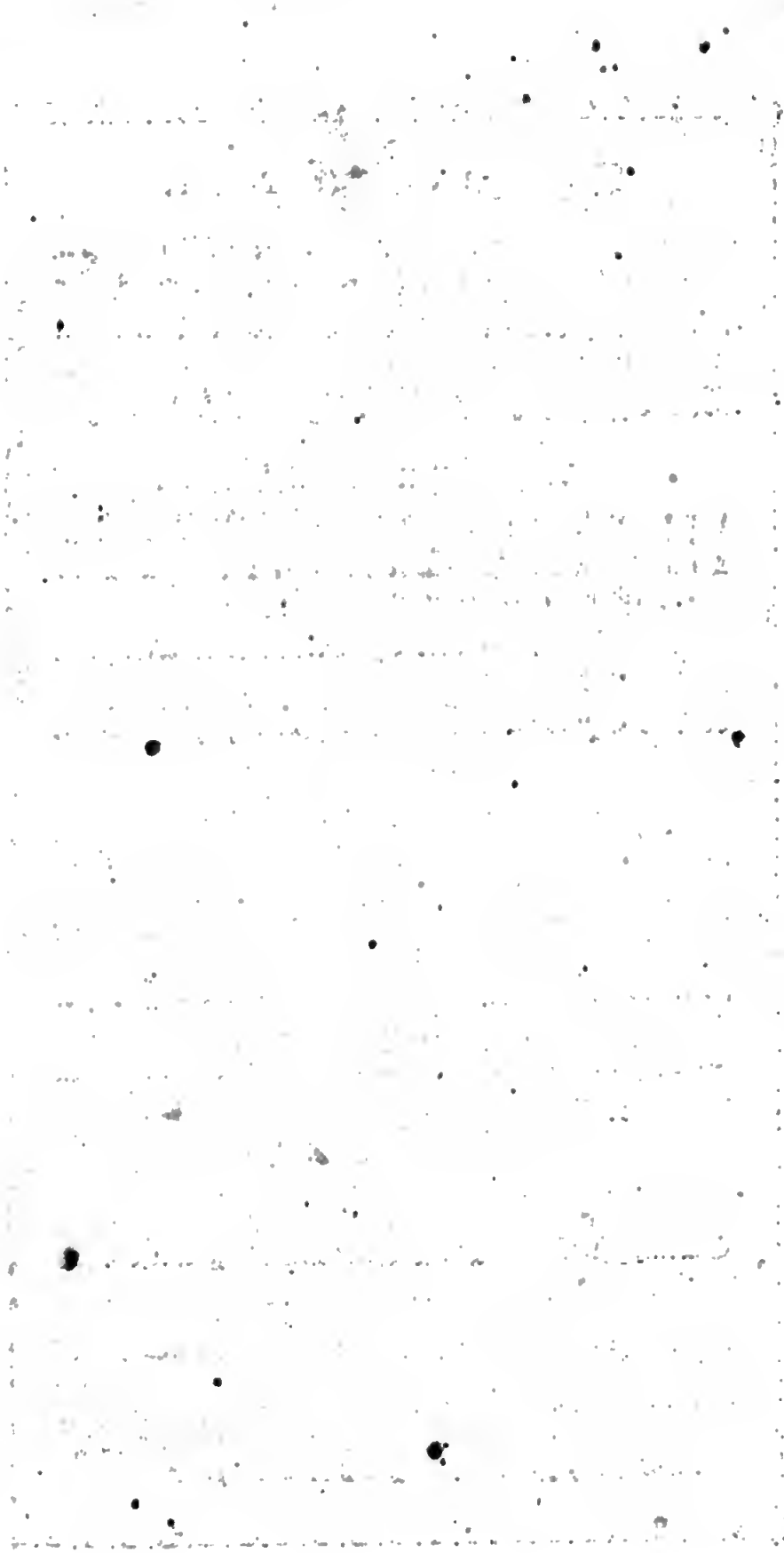

Deſzendiaan Dupts. No 3.

Zy name dan den ſteen weg / daer de geſtorvenen lagh. Ende Jeſus hief de oogen opwaerts / ende ſeyde: Vader ik danke uw dat gy my gehoort hebt. Dog ik wiſt dat gy my altyd hoord. maer om der ſchare wille / die rontom ſtaen / hebbe ik dit geſegt / op dat zy ſouden geloven / dat gy my geſonden hebt.

A B C E F G H I Ik L M D N O P Q R S P. . . .

Garmond Dupts.

Gylieden en ſult niet beſchaemd / noch tot ſchande worden / tot in alle eeuwigheden. Want alſoo ſeyt de Heere / die de hemelen geſchapen heeft / die Godt / die de aerde geformeert / ende dieſ-gemaeckt heeft: hy heeftſe beveſtight / hy en heeftſe niet geſchae pen / datſe ledigh zyn ſoude / maer heeftſe geformeerd / op dat men daer in woonen ſoude: Heere

Bzevier Dupts.

Ick ben de ware Wynſtock / ende myn Vader is de Lantman. Alle rancken die in my geen vrucht en draeght / die neemt hy weg: ende alle die vrucht draeght / die reynight Hy / op dat zy meer vrucht drage. Gylieden zyt nu reyn / om het woort dat Ick tot u geſproken hebbe. Blyvet in My / ende ick in u. Gelijkerwijs de rancke geen vrucht en kan dragen van haer ſelven / ſoo zy niet in den Wynſtoken blyft: alſo ook gy niet / zoo gy in my niet en blyvet.

A B C E F G I Ik L P M D N O P Q S C V D R Y Y Z.

Colonel Dupts.

Zy namen dan den ſteen weg / daar de geſtorvene lagh. Ende Jeſus hief de oogen opwaerts / ende ſeyde: Vader / ick danke u dat gy my gehoort hebt. Dogh ik wiſt dat gy my altyd hoort: maer om der ſchare wille / die rontom ſtaen / hebbe ik dit geſeght / op dat zy ſouden geloven / dat gy my geſonden hebt. Ende als hy dit geſeyt hadde riep Hy met grooter ſtemme / Lazare komt uyt. Ende de geſtorvene quam uyt / gebonden aen handen ende voeten met graftoecken. Jeſus ſeyde tot haer / ontbind hem ende laat hem gaan. A B C E F G I Ik L M N O P Q R S T V X Y Z. P. D.

Colonel Dupts. No. 2.

Ik ben de ware Wynſtock / ende myn Vader is de Landtman. Alle rancke die in my geen vruchten draeght / die neemt Hy wegh: ende alle die vrucht draeght / die reynight Hy / op dat zy meer vrucht drage. Gylieden zyt nu reyn / om het woort dat Ik tot u geſproken hebbe. Blyvet in My / ende ick in u. Gelijkerwijs de rancke geen vrugt en kan dragen van haer ſelven / ſoo zy niet inden Wynſtock en blyft: alſoo ook gy niet / ſoo gy in my niet en blyvet. Ik ben de wynſtock gy

A B C D E F G I Ik L M N O P Q R S T V X Y Z. H. .

Momperel Dupts.

Ende ick ſagh / ende ziet een witte wolcke / ende op de wolcke was een geſeten des menſchen Sone gelijck / hebbende op zyn hooft een gouden kroone / ende in zyne hant een ſcherpe ſickel. Ende een ander Engel quam uyt den Tempel / roepende met een groote ſtemme tot den genen die op de wolcke ſat / Sendt uwen ſickel / ende maeyt: want de ure om te maeyen is u gekomen / de wijle den ooghſt der aerde is rijp geworden. Ende die op de wolcke ſat / ſondt synen ſickel op de aerde / ende de aerde wierd gemaeyt. A B C E F G I D I Ik L M N O O Q R S T C Y. . .

Robijn Dupts.

Ende ick ſagh / ende ſiet / het Lam ſtondt op den Berg Sion / ende met Hem honderd vier en veer tich duyſent / hebbende den naem zyns Vaders geſchreven aen haer voorhoofden. Ende ick hoorde ne ſtemme uyt den hemel / als een ſtemme veler wateren / ende als een ſtemme van eenen grooten donderſlagh. Ende ick hoorde een ſtemme van Citherſpeelers / ſpeelende op haere Citheren: Ende ſy ſongen als een nieuwe geſangh voor den Throon / ende voor de vier Dieren / ende de Ouderlingen: ende niemant en konde dat geſangh leeren: dan de honderd vier en veertigh duyſent / die van de aerde gekocht waren. Deſe zyn het die het Lam volgen waer het oock heenen gaet. Deſe zyn gekocht uyt de menſchen / tot Eerſtelingen Gode ende den Lamme. ende in haren mont en is geen bedrogh gevonden want ſy zyn onberiſpelijck voor den Throon Godts. Ende ick ſagh eenen anderen Engel.

B C E F G I Ik L M D O P Q R S. C D U W Y Z.

GROOTE MEDIAAN NOOTEN.

MEDIAAN NOOTEN

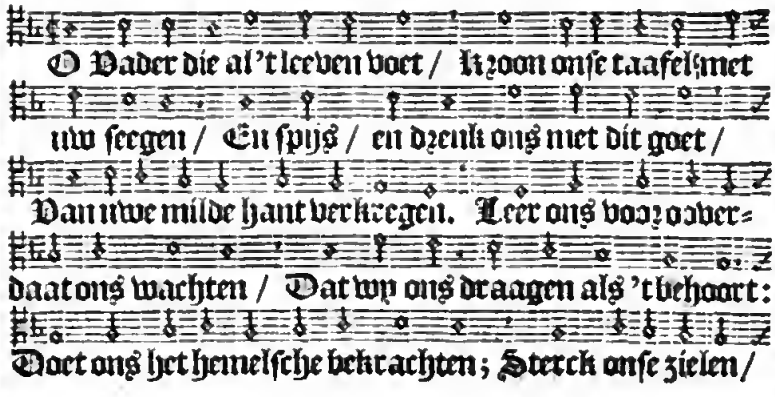

DESZENDIAAN NOOTEN.

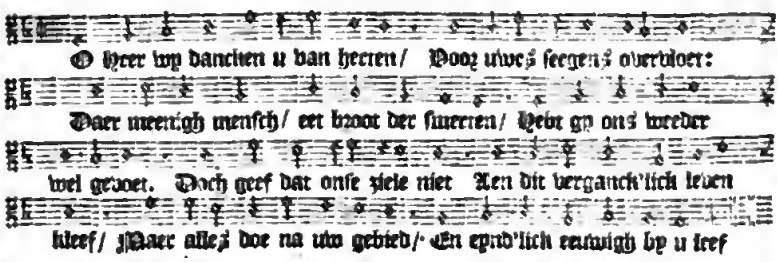

Mediaay Schrijfgreeven.

Wie is ſiegt? hy keert ſich herwaerts: tot den verſkandelooſen ſeydt ſy: die geſtolen wateren zijn ſoete, ende het verborgen broodt is lieflyck. Maer hy en weet niet, dat aldaer zijn, haer zijn in diepte, ende der helle.
ABCDEFGHIJKLMNOPQRSTV..

Groote Canon Hoogduyts.

ABCDEFG
mabdefgiklnovwz

Mittel Fraktur.

Mein Kint / in Wiederwertigkeit ſey getroſt / und trotze auff dein Ampt / denn wer an ſeinem Ampt verzag / wer wil dem helffen. Vnd wer wil den bey Ehren erhelten der ſein Ampt ſelbſt unehret. Du ſolt Niemand rümen umb ſeines groſſen anſehens willen
ABCEFGHIJKLMNOPQRSTVX

Mediaan Hoogduyts.

Mein Kint / in Wiederwerdigkeit ſey getroſt / und trotze auff dein Ampt / denn wer an ſeinem Ampt verzaget / wer wil dem helffen? und wer wil den bey Ehren erhalten der ſein Ampt ſelbſtunehret. Du ſolt Niemand rümen umb ſeines groſſen aenſehens willen /
ABHOBCDEFGJRMPNPQKSTWX ....

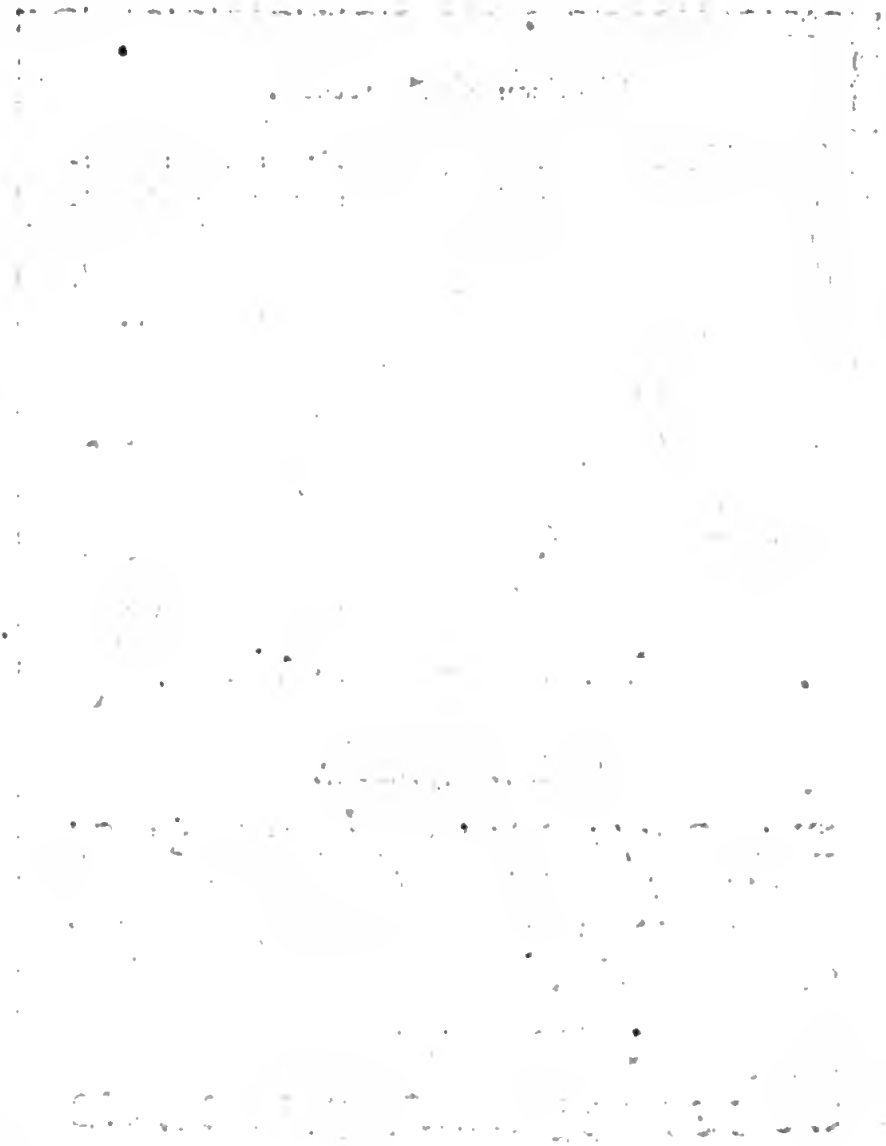

Garmond Swabacher.

Wie ſchön leuchtet der morgenſtern Volguad und warheit von dem ℌERRN / Die ſüſſe wurtzel Jeſſe:/: Du Sohn Davids aus Jacobs ſtamm / mein Könng und mein Bräutigam / haſt mier mein hertz beſeſſen / Lieblich Freundlich Schön und herrlich / Grotz und ehrlich / Reich von gaben / Hoch und ſehr prächtig.
ABTEFGJKLMPMODPRHHVWXYZ ....

Paragon Griex.

Ενεκεν τȣτȣ καταλείΨ ανθϱωπ᾽ τ᾽ πατέϱα αυ᾽τȣ και τήν μητέρα, και προσκολληθήσεται πϱ᾽ τήν γυναῖκα αὐτȣ̃.

ΩΓΔΘΛΞΠΣΥΦΨ

Deſſendiaan Griex.

AAABBBΓΓΓΔΔΕΕΕΗΗΗΖΖΖΘΘΘ ШΚΚΚΛΛΛΜΜΝΝΝΝ
ΟΟΟΞΞΞΠΠΠΡΡΡΣΣΣΤΤΤΥΥΥΦΦΦΨΨΨΧΧΧΩΩΩ ααα
ααββββϵϵϵϵϵϵ γγγγΓΓΓδδδδδδδδ ϵϵϵϵϵϵϑϑϑϑϑϑϑϑϑ ιιικκκκκκ
λλλλλμμμμννννοοοοοπππππηηηηηηρρρωωωωωΦΦΦΦΦ ϛϛϛϛϛϛϛϛϛ
ϛσσσσσυυυυυτττττλλλχχχχχϱϱϱ

Auguſtyn Arabies.

اَلصَّبْرُ اَرْوَحُ مِنْ حَاجٍ تُكَلِّفُهُ
وَنُطْمُ ثَوْبِ اَلْغُرْبِي اَشَدُّ مُضَاضُوعُ كَمَا اَنَ
سِلَاحُ اَلْمُلْكِ سَيْفٌ وَسِنَانٌ وَمِنَ اَلْبِرِّ مَا

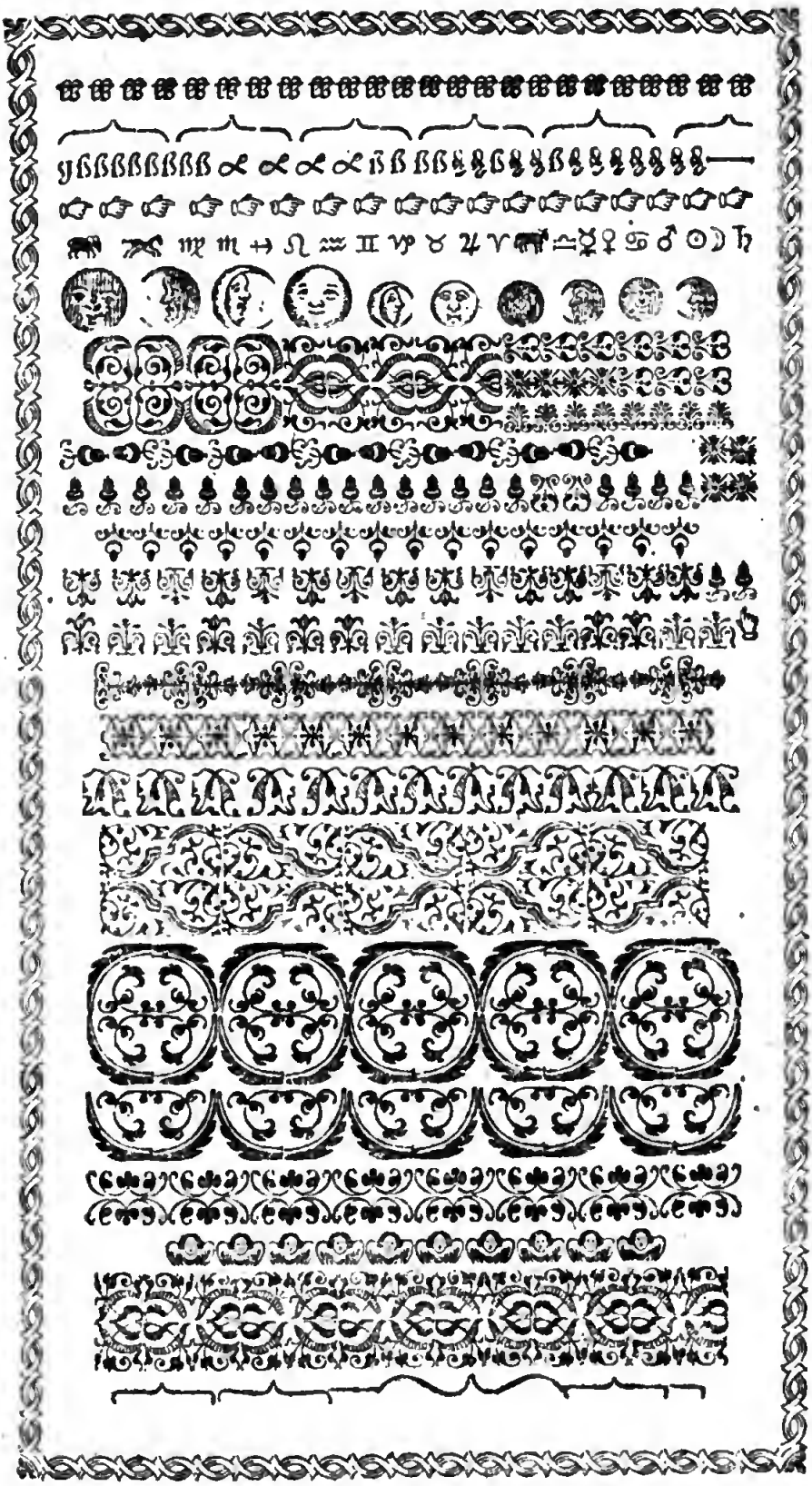

VA1
1506390

152
65

Google

BIBL
VITT. EM
15
B
5